



DZIENNIK URZĘDOWY

WOJEWÓDZTWA ZACHODNIOPOMORSKIEGO

Szczecin, dnia 7 marca 2006 r.

Nr 31

TREŚĆ:

Poz.:

ROZPORZĄDZENIA

- 539 – Nr 24/2006 Wojewody Zachodniopomorskiego z dnia 16 lutego 2006 r. w sprawie Cedyńskiego Parku Krajobrazowego4438
- 540 – Nr 2/2006 Dyrektora Regionalnego Zarządu Gospodarki Wodnej w Szczecinie z dnia 16 lutego 2006 r. zmieniające rozporządzenie w sprawie ustanowienia strefy ochronnej ujęcia wody powierzchniowej z Kanału Kurowskiego, gm. Kołbaskowo, woj. Zachodniopomorskie4444

UCHWAŁY

- 541 – Nr XLVII/589/06 Rady Miejskiej w Gryfinie z dnia 26 stycznia 2006 r. w sprawie zmiany uchwały w sprawie zasad wynajmowania lokali wchodzących w skład mieszkaniowego zasobu Gminy Gryfino4444
- 542 – Nr XXX/190/05 Rady Gminy Przybiernów z dnia 30 grudnia 2005 r. w sprawie uchwalenia budżetu gminy Przybiernów na 2006 rok4446
- 543 – Nr XVIII/061/2006 Składu Orzekającego Regionalnej Izby Obrachunkowej w Szczecinie z dnia 6 lutego 2006 r. w sprawie wydania opinii o możliwości sfinansowania deficytu budżetowego Gminy Przybiernów w 2006 r. oraz o prawidłowości załączonej do budżetu prognozy kwoty długu publicznego4473
- 544 – Nr XXXV/172/06 Rady Gminy w Rąbinie z dnia 19 stycznia 2006 r. w sprawie uchwalenia budżetu gminy Rąbino na rok 20064475
- 545 – Nr XX/54/Z/2006 Składu Orzekającego Regionalnej Izby Obrachunkowej w Szczecinie z dnia 8 lutego 2006 r. w sprawie wydania opinii o prawidłowości załączonej do budżetu Gminy Rąbino prognozy kwoty długu4504
- 546 – Nr XLIX/925/06 Rady Miasta Szczecin z dnia 9 stycznia 2006 r. zmieniająca uchwałę w sprawie opłat za usługi przewozowe lokalnego transportu zbiorowego oraz wprowadzenia regulaminu przewozu osób i bagażu ręcznego pojazdami lokalnego transportu zbiorowego ...4505
- 547 – Nr XLIX/929/06 Rady Miasta Szczecin z dnia 9 stycznia 2006 r. w sprawie nadania Statutu Szczecińskiej Agencji Artystycznej4506
- 548 – Nr XLIX/930/06 Rady Miasta Szczecin z dnia 9 stycznia 2006 r. w sprawie nadania Statutu Filharmonii im. Mieczysława Karłowicza w Szczecinie4509
- 549 – Nr XLIX/931/06 Rady Miasta Szczecin z dnia 9 stycznia 2006 r. w sprawie nadania Statutu Domowi Kultury „Słowianin” w Szczecinie4511
- 550 – Nr XLIX/932/06 Rady Miasta Szczecin z dnia 9 stycznia 2006 r. w sprawie nadania Statutu Teatrowi Lalek „Pleciuga” w Szczecinie4513
- 551 – Nr XLIX/933/06 Rady Miasta Szczecin z dnia 9 stycznia 2006 r. w sprawie nadania Statutu Teatrowi Współczesnemu w Szczecinie4516
- 552 – Nr XLIX/934/06 Rady Miasta Szczecin z dnia 9 stycznia 2006 r. w sprawie nadania Statutu Miejskiej Biblioteki Publicznej w Szczecinie4518
- 553 – Nr XLIX/935/06 Rady Miasta Szczecin z dnia 9 stycznia 2006 r. w sprawie nadania Statutu Miejskiemu Ośrodkowi Kultury w Szczecinie4522

(ciąg dalszy spisu treści na stronie następnej)

554 – Nr XLIX/936/06 Rady Miasta Szczecin z dnia 9 stycznia 2006 r. w sprawie nadania Statutu Domowi Kultury „Klub 13 Muz” w Szczecinie 4524

555 – Nr XLIX/937/06 Rady Miasta Szczecin z dnia 9 stycznia 2006 r. w sprawie nadania Statutu Domowi Kultury „Klub Skolwin” w Szczecinie 4526

ZARZĄDZENIE

556 – Nr 1/06 Starosty Sławieńskiego z dnia 12 stycznia 2006 r. w sprawie ustalenia średniego miesięcznego kosztu utrzymania dziecka w placówkach opiekuńczo-wychowawczych działających na terenie powiatu sławieńskiego obowiązującego w 2006 r. 4529

SPRAWOZDANIE

557 – z działalności Komisji Bezpieczeństwa i Porządku w Choszcznie w 2005 r. 4529

Poz. 539

ROZPORZĄDZENIE NR 24/2006 Wojewody Zachodniopomorskiego z dnia 16 lutego 2006 r.

w sprawie Cedyńskiego Parku Krajobrazowego.

Na podstawie art. 16 ust. 3 ustawy z dnia 16 kwietnia 2004 r. o ochronie przyrody (Dz. U. Nr 92, poz. 880 ze zm.) zarządza się, co następuje:

§ 1. 1. Cedyński Park Krajobrazowy, zwany dalej „Parkiem” obejmuje obszar o powierzchni 30850 ha, położony w gminach: Cedynia (12790 ha), Chojna (10260 ha), Mieszkowice (5300 ha) i Moryń (2500 ha) w województwie zachodniopomorskim.

2. Otulina Parku obejmuje obszar o powierzchni 53120 ha, położony w gminach: Cedynia, Chojna, Mieszkowice, Moryń, Trzcińsko Zdrój i Widuchowa w województwie zachodniopomorskim.

3. Opis przebiegu granic Parku i otuliny przedstawia załącznik nr 1 do rozporządzenia.

4. Przebieg granicy Parku i jego otuliny przedstawia mapa stanowiąca załącznik nr 2 do rozporządzenia.

§ 2. Szczególnym celem ochrony Parku jest zachowanie i popularyzacja jego wartości przyrodniczych, historycznych i kulturowych oraz walorów krajobrazowych w warunkach zrównoważonego rozwoju poprzez:

- 1) utrzymanie i odtwarzanie krajobrazu zbliżonego do naturalnego oraz harmonijnych krajobrazów kulturowych, przy czym szczególnej ochronie podlegają następujące elementy:
 - a) przyrodnicze: biocenozy o charakterze naturalnym i półnaturalnym, populacje roślin i zwierząt gatunków chronionych, zagrożonych wyginięciem, rzadko spotykanych i kluczowych dla funkcjonowania ekosystemów; zadrzewienia śródpolne, przydrożne i przywodne, oczka wodne śródpolne i śródleśne oraz inne elementy środowiska przyrodniczego warunkujące zachowanie różnorodności biologicznej Parku,
 - b) kulturowe: stanowiska archeologiczne, zabytkowe i inne wartościowe obiekty i zespoły architektoniczne, parki i cmentarze zabytkowe, historyczne układy zabudowy,
- 2) zachowanie i wprowadzanie powszechnej dostępności walorów przyrodniczych i krajobrazowych, bez rozbudowywania infrastruktury związanej z obsługą ruchu turystycznego;
- 3) prowadzenie działalności gospodarczej w sposób minimalizujący negatywne oddziaływania na środowisko i krajobraz;
- 4) rozwój budownictwa w formie uzupełniania istniejących układów przestrzennych miast i wsi z ewentualnym ich rozszerzaniem przy unikaniu rozpraszania zabudowy;
- 5) rozwój infrastruktury poprawiającej stan środowiska naturalnego i warunki życia ludności.

§ 3. 1. W Parku wprowadza się następujące zakazy:

- 1) realizacji przedsięwzięć mogących znacząco oddziaływać na środowisko w rozumieniu art. 51 ustawy z dnia 27 kwietnia 2001 r. - Prawo ochrony środowiska (Dz. U. Nr 62, poz. 627 ze zm.);
- 2) umyślnego zabijania dziko występujących zwierząt, niszczenia ich nor, legowisk, innych schronień i miejsc rozrodu oraz tarłisk i złożonej ikry, z wyjątkiem amatorskiego połowu ryb oraz wykonywania czynności w ramach racjonalnej gospodarki rolnej, leśnej, rybackiej i łowieckiej;
- 3) likwidowania i niszczenia zadrzewień śródpolnych, przydrożnych i nadwodnych, jeżeli nie wynikają z potrzeby ochrony przeciwpowodziowej lub zapewnienia bezpieczeństwa ruchu drogowego lub wodnego lub budowy, odbudowy, utrzymania, remontów lub naprawy urządzeń wodnych;
- 4) pozyskiwania do celów gospodarczych skał, w tym torfu oraz skamieniałości, w tym kopalnych szczątków roślin i zwierząt;
- 5) wykonywania prac ziemnych trwale zniekształcających rzeźbę terenu, z wyjątkiem prac związanych z zabezpieczeniem przeciwpowodziowym lub przeciwsuwiskowym lub budową, odbudową, utrzymaniem, remontem lub naprawą urządzeń wodnych;
- 6) dokonywania zmian stosunków wodnych, jeżeli zmiany te nie służą ochronie przyrody lub racjonalnej gospodarce rolnej, leśnej, wodnej lub rybackiej;
- 7) budowania nowych obiektów budowlanych w pasie szerokości 100 m od linii brzegów rzek, jezior i innych zbiorników wodnych, z wyjątkiem obiektów służących turystyce wodnej, gospodarce wodnej lub rybackiej;
- 8) likwidowania, zasypywania i przekształcania zbiorników wodnych, starorzeczy oraz obszarów wodno-błotnych;
- 9) wylewania gnojowicy, z wyjątkiem nawożenia własnych gruntów rolnych;
- 10) prowadzenia chowu i hodowli zwierząt metodą bezściółkową;
- 11) utrzymywania otwartych rowów ściekowych i zbiorników ściekowych;
- 12) organizowania rajdów motorowych i samochodowych;
- 13) używania łodzi motorowych oraz promów i innego sprzętu motorowego na otwartych zbiornikach wodnych.

2. Zakazy, o których mowa w ust. 1, nie dotyczą:

- 1) wykonywania zadań wynikających z planu ochrony;
- 2) wykonywania zadań na rzecz obronności kraju i bezpieczeństwa państwa;
- 3) prowadzenia akcji ratowniczej oraz działań związanych z bezpieczeństwem powszechnym;
- 4) realizacji inwestycji celu publicznego w rozumieniu art. 2 pkt 5 ustawy z dnia 27 marca 2003 r. o planowaniu i zagospodarowaniu przestrzennym (Dz. U. Nr 80, poz. 717 oraz z 2004 r. Nr 6, poz. 41), zwanej dalej „inwestycją celu publicznego”.

3. Zakaz, o którym mowa w ust. 1 pkt 1, nie dotyczy realizacji przedsięwzięć mogących znacząco oddziaływać na środowisko, dla których sporządzenie raportu o oddziaływaniu na środowisko nie jest obowiązkowe i przeprowadzona procedura oceny oddziaływania na środowisko wykazała brak niekorzystnego wpływu na przyrodę parku krajobrazowego.

4. Zakaz określony w ust. 1 pkt 4 nie dotyczy wydobywania piasku i żwiru w ramach koncesji udzielonych do dnia wejścia w życie niniejszego rozporządzenia.

5. Zakaz, o którym mowa w ust. 1 pkt 7, nie dotyczy miejsc wyznaczonych w studium uwarunkowań i kierunków zagospodarowania przestrzennego gmin lub w miejscowym planie zagospodarowania przestrzennego gmin.

6. Zakaz, o którym mowa w ust. 1 pkt 13, nie dotyczy statków jednostek ratowniczych, jednostek organizacyjnych właściciela wód lub urządzeń wodnych zlokalizowanych na wodach, inspektorów żeglugi śródlądowej, Państwowej i Społecznej Straży Rybackiej, prowadzenia racjonalnej gospodarki rybackiej oraz wykonywania zadań z zakresu ochrony przyrody przez Służbę Parku Krajobrazowego.

§ 4. Traci moc rozporządzenie Nr 3/1993 Wojewody Szczecińskiego z dnia 1 kwietnia 1993 r. w sprawie Cedyńskiego Parku Krajobrazowego (Dz. Urz. Woj. Szczecińskiego Nr 4, poz. 49, Dz. Urz. Woj. Zachodniopomorskiego z 2002 r. Nr 55, poz. 1233, Nr 64, poz. 1408; z 2004 r. Nr 5, poz. 58).

§ 5. Rozporządzenie wchodzi w życie po upływie 14 dni od ogłoszenia.

WOJEWODA ZACHODNIOPOMORSKI
w/z

Marcin Sychowski
WICEWOJEWODA

Załączniki do rozporządzenia Nr 24/2006
Wojewody Zachodniopomorskiego
z dnia 16 lutego 2006 r. (poz. 539)

Załącznik nr 1

Przebieg granic Cedyńskiego Parku Krajobrazowego i jego otuliny

1. Zasady prowadzenia i opisu granic:

- 1) granice Parku i otuliny poprowadzone zostały wzdłuż linii drogowych, skrajami lasów, strumieni i rowów, granicami administracyjnymi gmin, skrajami zabudowy, punktami wysokościowymi itp.;
- 2) jeżeli granice Parku prowadzą drogą lub linią kolejową, to znaczy, że wiodą wzdłuż tras komunikacyjnych z wyłączeniem pasów drogowych (kolejowych), które wraz z trasami znajdują się w otulinie. Jeżeli granice otuliny prowadzą wzdłuż tras komunikacyjnych to znaczy, że trasy te wraz z pasami drogowymi (kolejowymi), znajdują się na obszarze otuliny;
- 3) jeżeli granice Parku biegną wzdłuż rzeki lub rowu, to znaczy, że wiodą wzdłuż zewnętrznej granicy cieku, który w takim wypadku znajduje się w granicach Parku. Jeżeli granice otuliny biegną wzdłuż rzeki lub rowu, to znaczy, że wiodą wzdłuż wewnętrznej granicy cieku, który w takim wypadku znajduje się poza granicami otuliny;
- 4) jeżeli opis granic Parku lub otuliny odwołuje się do skraju lasu to chodzi o granicę działki geodezyjnej pokrytej lasem lub zadrzewieniem;
- 5) opis kolejnych odcinków granic sporządzony został zgodnie z kierunkiem ruchu wskazówek zegara;
- 6) w charakterystyce przebiegu poszczególnych odcinków granic, celem szybszej identyfikacji, podkreślono nazwy punktów orientacyjnych (głównie miejscowości) w pobliżu których prowadzi granica.

2. Przebieg granic parku:

Gmina Chojna, odcinek Krajnik Dolny-Godków.

Na północny wschód od Krajnika Dolnego od brzegu Odry łąkami, skrajem lasu do drogi Krajnik Dolny-Ognica. Drogą do Krajnika Dolnego, skrajem lasu na południowy zachód polami, drogą do drogi Krajnik Dolny-Grabów. Drogą do Grabowa, drogą na północny wschód do Krajnika Górnego do wsi. Północnym i zachodnim skrajem wsi, drogą do Radunia Małego. Skrajem lasu do Kuropatnik. Skrajem łądu do obniżenia na zachód od drogi Krzymów-Stoki. Na północ od obniżenia, przekraczając drogę jw., polami do skraju lasu. Wzdłuż lasu na południowy wschód i wschód od Krzymowa do drogi Krzymów-Chojna. Drogą w kierunku Chojny do drogi Grabów-Chojna. Drogą w kierunku Chojny do skraju lasu. Skrajem lasu od drogi Stoki-Chojna. Skrajem lasu na zachód i południowy zachód od Chojny do drogi Chojna-Mętno. Drogą do Mętna, skrajem lasu na południowy zachód i południe od Chojny, północny zachód, zachód i południowy zachód od Godkowa do drogi Dolsko-Mirowo.

Gmina Moryń, rejon Dolska.

Od drogi Dolsko-Mirowo na południe wzdłuż krawędzi zbocza, polami, skrajami lasu i zadrzewień do drogi Mirowo-Przyjezierze, na południe od wzgórza 87,0 m n.p.m. Droga do Pojezierza do linii kolejowej. Linia jw. na zachód do drogi Moryń-Dolsko. Droga wzdłuż linii kolejowej obok stacji Przyjezierze-Moryń w kierunku Starego Objezierza do rejonu na południe od Jeziora. Polami do jeziora, wzdłuż zadrzewień przy jego brzegu zachodnim na północny zachód polami do drogi ze Starego Objezierza na południe. Drogą w kierunku Dolska, drogą na zachód do drogi Stare Objezierze-Mętno. Droga w kierunku Mętna.

Gmina Chojna, rejon Łaziszcza.

Drogą Stare Objezierze-Mętno do drogi Łaziszcze-Mętno. Drogą w kierunku Łaziszcza, drogą na północ do lasu. Skrajem lasu na północny zachód od Łaziszcza, wschód, północny wschód i północ od Łukowic, północny wschód od Czachowa do drogi Czachów-Piasek.

Gmina Cedynia, odcinek Czachów-Żelichów.

Od drogi Czachów-Piasek skrajem lasu na północ od Czachowa i Lubiechowa Górnego do rejonu na północny zachód od wsi. Wzdłuż ogrodzenia na południe do drogi Lubiechów Górny-Lubiechów Dolny. Na południe polami do strumienia płynącego z Lubiechowa Górnego. Na południowy wschód rowami i polami do drogi z Lubiechowa Górnego na północny wschód. Skrajem zadrzewionego obniżenia od wschodu. Obok wzgórza 61,6 m n.p.m. na północ. Droga na południe do lasu obok wzgórza 71,1 m n.p.m. na zachód. Skrajem lasu, na południowy wschód polami, drogą do drogi Nietułów-Radostów. Drogą w kierunku Radostowa do skrzyżowania dróg na wschód od Parchnicy, drogą na południowy zachód do drogi Cedynia-Orzechów. Drogą na południe do drogi Cedynia-Radostów. Drogą na południe do drogi Cedynia. Skrajem lasu na zachód i południowy zachód od Radostowa do drogi Radostów-Stara Rudnica. Drogą w kierunku Golić do skraju lasu. Wzdłuż lasu na południowy zachód od Golić do drogi Golice-Stara Rudnica. Skrajami lasu i zadrzewień na południowy zachód od Golić. Skrajem lasu na południe od Golić i południowy zachód od Żelichowa do linii kolejowej. Linią kolejową na południe skrajem lasu, na południe i południowy wschód od Żelichowa do rejonu na południe od pkt 62.0 m n.p.m.

Gmina Moryń, odcinek Nowe Objezierze-Stołpek.

Od rejonu na południowy wschód od Żelichowa i południe od pkt 62,0 m n.p.m. skrajami lasu i zadrzewień na południe od Nowego Objezierza do mostu na Słubi. Skrajem lasu nad stawem i na zachód od Morynia Dworu (nowego i starego) do drogi Moryń-Stare Łysogórki. Drogą w kierunku Morynia do skraju lasu. Wzdłuż lasu do drogi Moryń-Czelin. Drogą do Czeline obok Stołpka do rejonu na wschód od Siegniewia.

Gmina Mieszkowice, odcinek Siegniewo-Czelin.

Od rejonu na wschód od Siegniew, drogą w kierunku Czeline, krzyżującą się drogą Mieszkowice-Gozdowice do drogi Czelin-Stary Błyszyn. Drogą w kierunku Czeline do zakrętu drogi z rozwidleniem dróg przed wioską. Drogą na północny wschód do linii elektroenergetycznej. Linią jw. na południe do drogi wzdłuż północno-wschodniego krańca Czeline. Drogą jw. do drogi Czelin-Mieszkowice. Drogą w kierunku Mieszkowic do skraju zadrzewień obok pojedynczych zabudowań. Na wschód skrajem zadrzewień, na południe polami do drogi w kierunku Czeline. Na południe drogą i skrajem lasu do drogi w kierunku Czeline. Na południe łąkami i rowem. Rowem na zachód i północny zachód w kierunku Czeline do Odry na południowy wschód od wioski.

Gminy: Mieszkowice, Cedynia i Chojna, wzdłuż Odry.

Od ujścia rowu do Odry na południowy zachód od Czeline. Wschodnim brzegiem głównego koryta Odry do łąk między rzeką a lasem na północny wschód od Krajnika Dolnego.

3. Przebieg granicy otuliny:

Gmina Chojna, odcinek Krajnik Dolny - ujście Rurzycy.

Od granicy Parku na północny wschód od Krajnika Dolnego, wschód brzegiem głównego koryta Odry od ujścia Rurzycy.

Gmina Widuchowa, odcinek ujście Rurzycy-Rynica.

Od ujścia Rurzycy wschodnim brzegiem głównego koryta Odry do skraju lasu. Od tego miejsca aż do linii kolejowej (pow. pkt c) Jest to wspólna granica stref ochronnych parków krajobrazowych: Cedyńskiego i Międzyodrza. Skrajem lasu na południe od Ognicy do drogi Ognica-Krajnik Dolny. Skrajem lasu na południe i południowy wschód od Ognicy. Drogą na zachód przez las do drogi Ognica-Nawodna. Drogą w kierunku Nawodnej do skrzyżowania z drogą do Rynicy.

Gmina Chojna, rejon Lisiego Pola.

Granica prowadzi od drogi do Rynicy do drogi Polesiny-Grzybno wzdłuż granicy gminy, najczęściej drogami i skrajami lasu, przecinając drogę i linię kolejową z Kostrzyna do Szczecina.

Gmina Widuchowa, rejon Żelechowa.

Duktami leśnymi na północny wschód do skraju lasu przy drodze Polesiny-Żelechowo. Skrajem lasu na południowy zachód, południe i południowy wschód od Żelechowa do drogi Żelechowo-Grzybno. Skrajem lasu na południe od samotnych zabudowań na południowy wschód od Żelechowa.

Gmina Chojna, rejon na północ od Grzybna.

Skrajem lasu na południe od samotnych zabudowań na południowy wschód od Żelechowa. Droga przez las na południe do skraju lasu. Wzdłuż lasu do drogi Grzybno-Żelechowo.

Gmina Widuchowa, rejon Żelechowa na północny zachód od Grzybna.

Drogą Żelechowo-Grzybno w kierunku Grzybna. Skrajem lasu na północny zachód od Grzybna do drogi prowadzącej w kierunku drogi Grzybno-Strzelczyn.

Gmina Chojna, odcinek Strzelczyn-Strzeszewko.

Na północny wschód od Strzelczyna drogą z lasu do drogi Strzelczyn-Grzybno. Drogą w kierunku Grzybna. Wzdłuż zachodnich skrajów wioski i sadu, południowego skraju sadu do drogi Grzybno-Strzeszów. Drogą do Strzeszowa. Za pojedynczymi zabudowaniami Strzeszewka do trzeciej drogi odchodzącej na południe. Drogą jw. w kierunku Trzcieńska na zachód od Strzeszowa.

Gmina Trzcieńsko Zdrój, odcinek Strzeszów-Białęgi.

Drogą prowadzącą od drogi Grzybno-Strzeszów w kierunku Trzcieńska do trzeciego skrzyżowania dróg. Drogą na wschód do skrzyżowania z drogą Strzeszów-Trzcieńsko. Drogą na wschód granicą administracyjną Trzcieńska przez pola na południe w kierunku jez. Trzygłowskiego do drogi. Drogą na północny wschód i wschód a następnie południe wzdłuż brzegów jeziora obok wzgórza 57,4 m n.p.m. na wschód. Granicą administracyjną Trzcieńska do drogi Trzcieńsko-Stołeczna. Drogą do Trzcieńska do linii kolejowej. Linia kolejową do drogi Trzcieńsko-Gogolice. Drogą w kierunku Gogolic przez Szarpalki, Antoniewice i Smugę do pojedynczych zabudowań przy wzgórzu 90,0 m n.p.m. na północ od Gogolic. Na południowy zachód przez pola do pojedynczych zabudowań przy drodze Gogolice-Narost. Drogą w kierunku Narostu aż za odejście drogi do Górczyna Dolnego. Na południowy zachód przez pola do obniżenia. Wzdłuż rowu do drogi nad jez. Gogolice. Droga jw. skrajem lasu i droga do drogi Gogolice-Narost. Drogą w kierunku Narostu do zadrzewień nad Jez. Henryk. Skrajem zadrzewień nad wschodnim brzegiem jeziora. Skrajem lasu na południowy zachód i południowy wschód do drogi Gogolice-Głębokie. Drogą do Głębokiego, drogą wzdłuż północnego brzegu jeziora. Skrajem lasu na północny zachód, zachód i południowy zachód od Chełma Górnego do drogi Chełm Dolny-Narost. Drogą do drogi Chełm Dolny-Białęgi. Drogą w kierunku Białęgów do skraju lasu. Wzdłuż lasu na południe i wschód do drogi łączącej drogę Białęgi-Chełm Dolny z Zielinem. Drogą w kierunku Zielina do skrzyżowania z drogą do Goszkówka.

Gmina Mieszkowice, odcinek Goszkówek-Czelin.

Od skrzyżowania drogi do Goszkówka z drogą łączącą drogę Białęgi-Chełm Dolny z Zielinem, drogą w kierunku Zielina do skraju lasu. Wzdłuż lasu na północ i północny wschód od Zielina do Starzyna. Drogą wzdłuż zachodniego skraju Starzyna, na południe i zachód do drogi Zielin-Smolnica. Drogą na południe obok pojedynczych zabudowań i rowu do lasu. Wzdłuż północnego i wschodniego skraju lasu na południe od Zielina. Rowem i drogą do drogi w kierunku Troszyna. Wzdłuż południowo-wschodniego skraju lasu. Na południowy zachód polami i drogą przez Mirogniew do drogi Sitno-Mieszkowice. Drogą w kierunku Sitna. Drogą do drogi Mieszkowice-Boleszkowice. Drogą do przejazdu kolejowego. Linia kolejową w kierunku Mieszkowic do skraju lasu. Wzdłuż lasu na wschód i południowy wschód od Kurzycka do rowu na północny wschód od Nowego Kłosowa. Rowem i północnym skrajem wioski do drogi Kłosów-Sitno. Drogą wzdłuż zachodniego skraju Nowego Kłosowa do lasu. Wzdłuż lasu do drugiej drogi w kierunku Kłosowa. Duktem leśnym na południowy zachód do drogi z Kłosowa wzdłuż Kurzycy. Drogą jw. do skraju lasu. Drogą wzdłuż Kurzycy do jej ujścia do Odry. Wschodnim brzegiem głównego koryta Odry do ujścia rowu na południowy zachód od Czelina, gdzie znajduje się granica Parku.

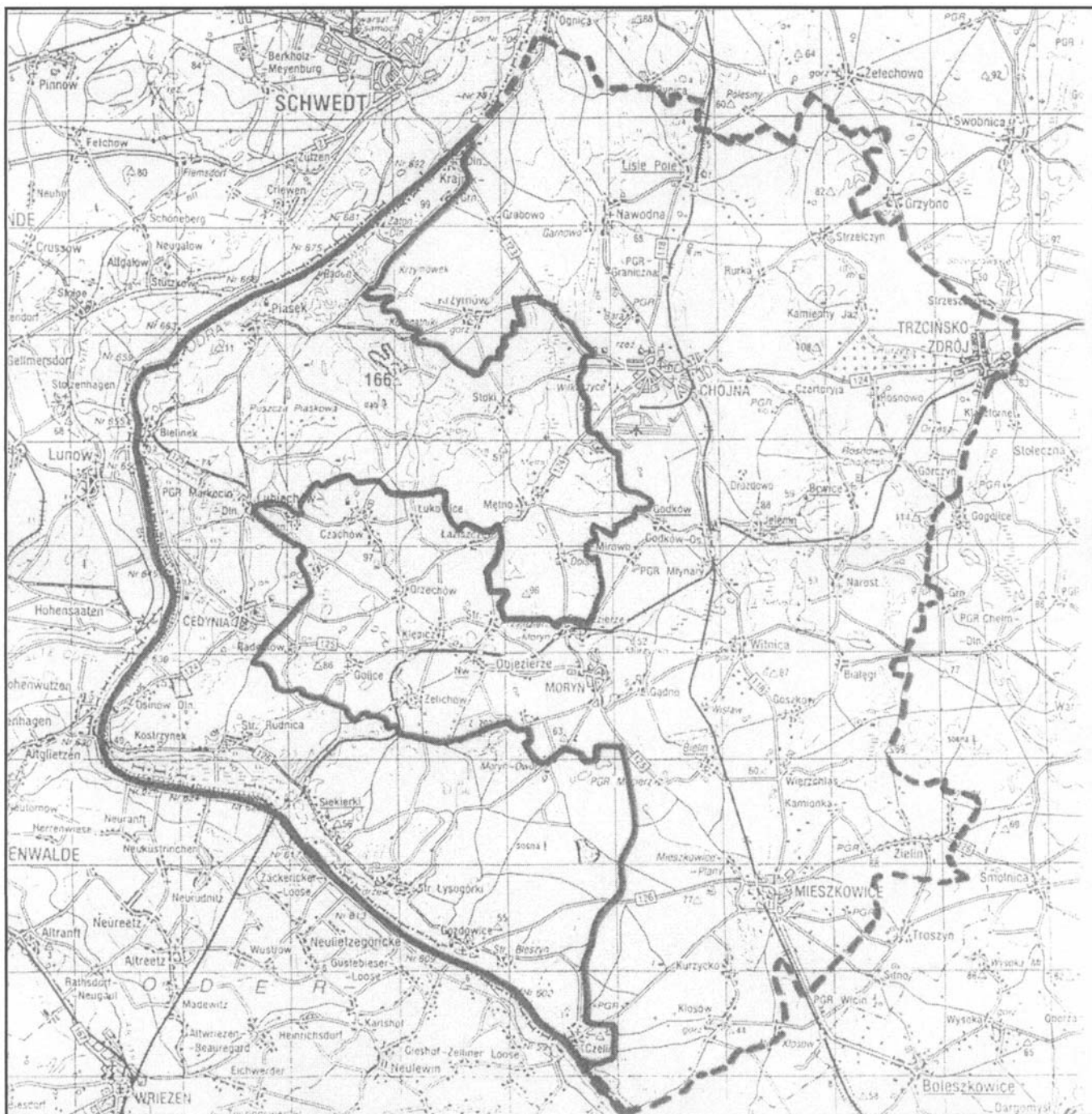

Legenda

-  Granica Cedyńskiego Parku Krajobrazowego
-  Granica otuliny Cedyńskiego Parku Krajobrazowego

Skala 0 4km



Poz. 540

ROZPORZĄDZENIE NR 2/2006
Dyrektora Regionalnego Zarządu Gospodarki Wodnej w Szczecinie
z dnia 16 lutego 2006 r.

zmieniające rozporządzenie w sprawie ustanowienia strefy ochronnej ujęcia wody powierzchniowej z Kanału Kurowskiego, gm. Kołbaskowo, woj. Zachodniopomorskie.

Na podstawie art. 58 ust. 1 ustawy z dnia 18 lipca 2001 r. - Prawo wodne (Dz. U. z 2005 r. Nr 239, poz. 2019 i Nr 267, poz. 2255) zarządza się, co następuje:

§ 1. W rozporządzeniu Nr 15/2005 Dyrektora Regionalnego Zarządu Gospodarki Wodnej w Szczecinie z dnia 30 listopada 2005 r. w sprawie ustanowienia strefy ochronnej ujęcia wody powierzchniowej z Kanału Kurowskiego, gm. Kołbaskowo, woj. Zachodniopomorskie (Dz. Urz. Woj. Zachodniopomorskiego Nr 98, poz. 1974) wprowadza się następujące zmiany:

1) w § 2 ust. 3 otrzymuje brzmienie:

„3. Teren ochrony bezpośredniej ujęcia wody należy oznakować na lądzie dwiema tablicami informującymi o ujęciu wody i zakazie wstępu osób nieupoważnionych oraz pięcioma bojami na wodzie.”;

2) w § 3 w ust. 1 pkt 11 otrzymuje brzmienie:

„11) stosowanie środków ochrony roślin z wyjątkiem środków dopuszczonych do stosowania w strefach ochronnych ujęć wody.”.

§ 2. Rozporządzenie wchodzi w życie po upływie 14 dni od dnia ogłoszenia w Dzienniku Urzędowym Województwa Zachodniopomorskiego.

DYREKTOR

Andrzej Kreft

Poz. 541

UCHWAŁA NR XLVII/589/06
Rady Miejskiej w Gryfinie
z dnia 26 stycznia 2006 r.

w sprawie zmiany uchwały w sprawie zasad wynajmowania lokali wchodzących w skład mieszkaniowego zasobu Gminy Gryfino.

Na podstawie art. 18 ust. 2 pkt 15, art. 40 ust. 2 pkt 3 ustawy z dnia 8 marca 1990 r. o samorządzie gminnym (tekst jednolity - Dz. U. z 2001 r. Nr 142, poz. 1591; z 2002 r. Nr 23, poz. 220, Nr 62, poz. 558, Nr 113, poz. 984, Nr 153, poz. 1271, Nr 214, poz. 1806; z 2003 r. Nr 80, poz. 717, Nr 162, poz. 1568; z 2004 r. Nr 102, poz. 1055, Nr 116, poz. 1203; z 2005 r. Nr 172, poz. 1441), w związku z art. 21 ust. 1 pkt 2 i ust. 3 ustawy z dnia 21 czerwca 2001 r. o ochronie praw lokatorów, mieszkaniowym zasobie gminy i o zmianie Kodeksu cywilnego (tekst jednolity - Dz. U. z 2005 r. Nr 31, poz. 266) uchwała się, co następuje:

§ 1. W uchwale Nr XXXVI/466/05 Rady Miejskiej w Gryfinie z dnia 25 maja 2005 r. w sprawie zasad wynajmowania lokali wchodzących w skład mieszkaniowego zasobu Gminy Gryfino (Dz. U. Woj. Zachodniopomorskiego Nr 55, poz. 1246) dokonuje się następujących zmian:

1) § 4 otrzymuje brzmienie:

„§ 4. 1. Na lokale socjalne przeznacza się lokale usytuowane w budynkach komunalnych o obniżonym standardzie.

2. Lokale socjalne wynajmowane są osobom:

- 1) pozostającym w niedostatku, w trudnej sytuacji życiowej, nieposiadającym wraz z innymi osobami zgłoszonymi do wspólnego zamieszkiwania tytułu prawnego do innego lokalu lub domu mieszkalnego pod warunkiem, że spełniają następujące kryteria:
 - a) zamieszkują, z zamiarem stałego pobytu, na terenie Gminy Gryfino, w lokalu gdzie powierzchnia pokoi nie przekracza 5 m² na jedną osobę uprawnioną do zamieszkiwania,
 - b) przypadający na członka gospodarstwa domowego udokumentowany średni miesięczny dochód z okresu sześciu kolejnych pełnych miesięcy poprzedzających miesiąc, w którym złożono wniosek o przyznanie lokalu komunalnego, nie przekracza progu określonego w § 2 pkt 9 uchwały,
 - c) nie dokonały dobrowolnie zmiany warunków mieszkaniowych na gorsze, wynajmując lokal o stanie technicznym lub powierzchni mieszkaniowej, umożliwiającą ubieganie się o udzielenie pomocy mieszkaniowej przez Gminę Gryfino,
 - d) nie posiadają, nie zbyły lub nie przekazały innym osobom:
 - prawa własności lub współwłasności lokalu lub budynku mieszkalnego,
 - spółdzielczego prawa do lokalu mieszkalnego,
 - prawa najmu lokalu mieszkalnego lub socjalnego,
 - prawa własności lub współwłasności działki budowlanej.
- 2) którym sąd w wyroku orzekającym o przymusowym opróżnieniu lokalu przyznał prawo do takiego lokalu;
- 3) pozbawionym mieszkań w wyniku katastrofy bądź klęski żywiołowej.

3. Lokale socjalne wynajmowane są w pierwszej kolejności:

- 1) wychowankom opuszczającym domy dziecka, inne placówki opiekuńczo-wychowawcze o uprawnieniach domu dziecka oraz rodziny zastępcze, niemającym możliwości powrotu do domu rodzinnego, jeżeli złożą stosowny wniosek o najem lokalu w okresie 1 roku od daty usamodzielnienia się i spełnią kryterium dochodowe, o którym mowa w § 2 pkt 9 uchwały;
- 2) osobom pozbawionym mieszkań w wyniku katastrofy bądź klęski żywiołowej.

4. Realizacja przydziału lokali socjalnych następuje w kolejności, w jakiej osoby oczekujące na przydział lokalu umieszczone są na liście mieszkaniowej, o której mowa w § 13, z uwzględnieniem zapisów ust. 3 § 4 uchwały."

2) § 7 otrzymuje brzmienie:

„§ 7. 1. Lokale mieszkalne, które ze względu na swój standard nie są wynajmowane jako socjalne lub zamienne, wynajmuje się, z zastrzeżeniem § 9 i § 10 uchwały:

- 1) osobom o niskich dochodach, pozostającym w trudnej sytuacji życiowej, nie posiadającym wraz z innymi osobami zgłoszonymi do wspólnego zamieszkiwania tytułu prawnego do innego lokalu lub domu mieszkalnego, pod warunkiem, że spełniają następujące kryteria:
 - a) zamieszkują z zamiarem stałego pobytu na terenie Gminy Gryfino, w lokalu gdzie powierzchnia pokoi nie przekracza 5 m² na jedną osobę uprawnioną do zamieszkiwania,
 - b) przypadający na członka gospodarstwa domowego udokumentowany średni miesięczny dochód z okresu sześciu kolejnych pełnych miesięcy poprzedzających miesiąc, w którym złożono wniosek o przyznanie lokalu komunalnego, nie przekracza progu określonego w § 2 pkt 10 uchwały,
 - c) nie dokonały dobrowolnie zmiany warunków mieszkaniowych na gorsze, wynajmując lokal o stanie technicznym lub powierzchni mieszkaniowej umożliwiającą ubieganie się o udzielenie pomocy mieszkaniowej przez Gminę Gryfino,
 - d) nie posiadają, nie zbyły lub nie przekazały innym osobom:
 - prawa własności lub współwłasności lokalu lub budynku mieszkalnego,
 - spółdzielczego prawa do lokalu mieszkalnego,
 - prawa najmu lokalu mieszkalnego lub socjalnego,
 - prawa własności lub współwłasności działki budowlanej;
- 2) wychowankom opuszczającym domy dziecka, inne placówki opiekuńczo-wychowawcze o uprawnieniach domu dziecka oraz rodziny zastępcze, niemającym możliwości powrotu do domu rodzinnego, jeżeli złożą stosowny wniosek o najem lokalu w okresie 1 roku od daty usamodzielnienia się i spełnią kryterium dochodowe, o którym mowa w § 2 pkt 10 uchwały.

2. Lokale mieszkalne wynajmowane są w pierwszej kolejności osobom, o których mowa w ust. 1 pkt 2.

3. Realizacja przydziału lokali mieszkalnych następuje w kolejności, w jakiej osoby oczekujące na przydział lokalu umieszczone są na liście mieszkaniowej, o której mowa w § 13, z uwzględnieniem zapisów ust. 2 § 7 uchwały."

3) w § 10:

- a) w ust. 1 po wyrazie „podnajem” dodaje się wyrazy „lub bezpłatne użytkowanie”,

- b) w ust. 2 po wyrazie „podnajem” dodaje się wyrazy „lub bezpłatne użytkowanie”,
- c) w ust. 3 po wyrazie „podnajem” dodaje się wyrazy „lub bezpłatne użytkowanie.”.
- 4) w § 11 ust. 2 otrzymuje brzmienie:
„2. Warunkiem pozytywnego rozpatrzenia wniosków osób, o których mowa w ust. 1, jest spełnianie wymogów określonych § 4 uchwały w przypadku lokali socjalnych i § 7 uchwały w przypadku lokali mieszkalnych.”;
- 5) w § 11 ust. 4 otrzymuje brzmienie:
„4. Zarządzenie, o którym mowa w ust. 3 określi ponadto dokumenty niezbędne do prawidłowej pracy Komisji Mieszkaniowej oraz ich wzory.”;
- 6) § 15 otrzymuje brzmienie:
„§ 15. Postanowień § 12 nie stosuje się do wynajmowania lokali osobom:
1) wskazanym do przekwaterowania z lokali i budynków przeznaczonych do remontu, modernizacji lub rozbioru;
2) pozbawionych mieszkań w wyniku klęski żywiołowej, katastrofy lub innego zdarzenia losowego;
3) o których mowa w § 8 uchwały.”;
- 7) § 18 otrzymuje brzmienie:
„§ 18.1. Pomoc Gminy Gryfino w wynajmie lokali stanowiących własność GTBS polega na wskazaniu, z kim GTBS ma zawrzeć umowy najmu lokali, których budowa została sfinansowana w oparciu o wkład pieniężny Gminy Gryfino.
2. Lokale, o których mowa w ust. 1 wynajmowane są:
1) osobom o niskich dochodach, umieszczonym na liście mieszkaniowej, zakwalifikowanym do uzyskania pomocy mieszkaniowej od Gminy Gryfino, o których mowa w § 2 pkt 10 uchwały;
2) najemcom lokali komunalnych, zainteresowanych poprawą warunków mieszkaniowych, którzy pozostawiają do dyspozycji Gminy Gryfino dotychczas zajmowany lokal komunalny.”;
- 8) § 19 otrzymuje brzmienie:
„§ 19.1. Osoby oczekujące na udzielenie pomocy w wynajęciu lokalu mieszkalnego, o którym mowa w § 18 ust. 1 uchwały, przed wydaniem skierowania do zawarcia umowy najmu z GTBS podlegają ponownej weryfikacji pod kątem spełniania wymogów uchwały.
2. Do przeprowadzania tej weryfikacji stosuje się odpowiednio postanowienia § 7 uchwały.”;
- 9) w § 20 ust. 1 pkt 1 otrzymuje brzmienie:
„1) pozostały w lokalu opuszczonym przez najemcę albo po jego śmierci, należą do kręgu osób wymienionych w art. 691 Kodeksu cywilnego i zamieszkiwały z nim stale albo są ujęte w umowie najmu jako osoby zgłoszone do wspólnego zamieszkania, a z najemcą została rozwiązana umowa najmu i lokal nie jest obciążony zaległościami z tytułu czynszu najmu oraz opłat niezależnych.”;
- 10) uchyla się § 24 ust. 2.
- § 2.** Wykonanie uchwały powierza się Burmistrzowi Miasta i Gminy Gryfino.
- § 3.** Uchwała wchodzi w życie po upływie 14 dni od dnia ogłoszenia w Dzienniku Urzędowym Województwa Zachodniopomorskiego.

PRZEWODNICZĄCY RADY**Kazimierz Fischbach****Poz. 542****UCHWAŁA NR XXX/190/05
Rady Gminy Przybiernów
z dnia 30 grudnia 2005 r.****w sprawie uchwalenia budżetu gminy Przybiernów na 2006 rok.**

Na podstawie art. 18 ust. 2 pkt 4 ustawy z dnia 8 marca 1990 r. o samorządzie gminnym (Dz. U. z 2001 r. Nr 142, poz. 1591; z 2002 r. Nr 23, poz. 220, Nr 62, poz. 558, Nr 113, poz. 984, Nr 153, poz. 1271 i Nr 214, poz. 1806; z 2003 r. Nr 80, poz. 717, Nr 162, poz. 1568 oraz z 2004 r. Nr 102, poz. 1055 i Nr 116, poz. 1203) uchwała się, co następuje:

- § 1. Ustala się dochody budżetu gminy (załącznik nr 1) w wysokości 14.676.140 zł,
z tego:
- 1) dochody związane z realizacją zadań własnych (załącznik nr 2) 12.839.300 zł,
w tym:
 - dochody z opłat za wydawane zezwolenia na sprzedaż napojów alkoholowych (załącznik nr 3) 58.000 zł;
 - 2) dochody związane z realizacją zadań z zakresu administracji rządowej oraz innych zadań zleconych ustawami (załącznik nr 4) 1.836.840 zł.
- § 2. Ustala się wydatki budżetu gminy w wysokości (załącznik nr 5) w wysokości 15.246.140 zł,
z tego:
- 1) wydatki związane z realizacją zadań własnych (załącznik nr 6) 13.409.300 zł,
w tym:
 - wydatki związane z realizacją Gminnego Programu Profilaktyki i Rozwiązywania Problemów Alkoholowych i Narkomanii (załącznik nr 7) 58.000 zł;
 - 2) wydatki związane z realizacją zadań z zakresu administracji rządowej oraz innych zadań zleconych ustawami (załącznik nr 8) 1.836.840 zł.
- § 3. Ustala się przychody budżetu gminy w wysokości 900.000 zł z tytułu kredytów.
- § 4. Ustala się rozchody budżetu gminy w wysokości 330.000 zł,
z przeznaczeniem na:
- 1) spłatę rat kredytu z Banku Przemysłowo-Handlowego Banku Hipotecznego S.A. w Warszawie 250.000 zł;
 - 2) spłatę rat kredytu z Banku Spółdzielczego w Gryficach 80.000 zł.
- § 5. Ustala się rezerwę ogólną w wysokości 30.000 zł.
- § 6. Planowany deficyt budżetu w kwocie 570.000 zł zostanie pokryty przychodami pochodzącymi z kredytu.
- § 7. Ustala się dotacje celowe dla podmiotów niezaliczonych do sektora finansów publicznych i niedziałających w celu osiągnięcia zysku na realizację zadań z zakresu:
- 1) organizacji imprez sportowo rekreacyjnych na terenie Gminy Przybiernów 30.000 zł;
 - 2) dowożenia uczniów niepełnosprawnych z terenu Gminy Przybiernów do OREW w Wolinie 16.500 zł.
- § 8. Ustala się plan przychodów i wydatków rachunku dochodów własnych zgodnie z załącznikiem nr 9 do uchwały.
- § 9. Ustala się plan przychodów i wydatków Gminnego Funduszu Ochrony Środowiska i Gospodarki Wodnej zgodnie z załącznikiem nr 10 do uchwały.
- § 10. Ustala się limity wydatków na wieloletnie programy inwestycyjne określone w załączniku nr 11 do uchwały.
- § 11. Ustala się prognozę łącznej kwoty długu na lata 2006-2029 zgodnie z załącznikiem nr 12.
- § 12. Ustala się limity wydatków na programy i projekty realizowane ze środków przedakcesyjnych, funduszy strukturalnych, Funduszu Spójności i innych środków Unii Europejskiej określone w załączniku nr 13 do uchwały.
- § 13. Ustala się limit zobowiązań z tytułu zaciąganych kredytów i pożyczek oraz emitowanych papierów wartościowych przeznaczonych na:
- 1) pokrycie występującego w ciągu roku przejściowego deficytu budżetu do łącznej kwoty 500.000 zł;
 - 2) finansowanie planowanego deficytu budżetu jednostki samorządu terytorialnego do łącznej kwoty 900.000 zł;
 - 3) spłatę wcześniej zaciągniętych zobowiązań z tytułu kredytów do łącznej kwoty 400.000 zł.
- § 14. Upoważnia się Wójta do zaciągania zobowiązań:
- 1) z tytułu Finansowania wydatków na wieloletnie programy inwestycyjne, na programy i projekty realizowane ze środków przedakcesyjnych, ujęte w załączniku nr 11 do uchwały.

2) z tytułu umów, których realizacja w roku następnym jest niezbędna dla zapewnienia ciągłości działania jednostki i termin zapłaty upływa w roku następnym - do kwoty 300.000 zł.

§ 15. Upoważnia się Wójta do dokonywania zmian w planie wydatków budżetowych, z wyłączeniem przeniesień wydatków między działami.

§ 16. Uchwała wchodzi w życie z dniem 1 stycznia 2006 r.

PRZEWODNICZĄCY RADY

Ryszard Kazanowski

Załączniki do uchwały Nr XXX/190/05
Rady Gminy Przybiernów
z dnia 30 grudnia 2005 r. (poz. 542)

Załącznik nr 1

Dochody
budżetu gminy Przybiernów w 2006r.
(ogółem)

Według działów klasyfikacji i ważniejszych źródeł:

Dział	Paragraf	Nazwa podziałki klasyfikacji budżetowej	Kwota (zł)
700	0470	Wpływy z opłat za zarząd, użytkowanie i użytkowanie wieczyste nieruchomości	23 000,00
700	0690	Wpływy z różnych opłat	8 000,00
700	0750	Dochody z najmu i dzierżawy składników majątkowych	130 000,00
700	0830	Wpływy z usług	5 000,00
700	0870	Wpływy ze sprzedaży składników majątkowych	900 000,00
700	0910	Odsetki od nieterminowych wpłat podatków i opłat	15 000,00
750	0690	Wpływy z różnych opłat	35 000,00
750	2010	Dotacje celowe otrzymane z budżetu państwa na realizację zadań bieżących z zakresu administracji rządowej oraz innych zadań zleconych gminie ustawami	58 000,00
750	2360	Dochody jednostek samorządu terytorialnego związane z realizacją zadań z zakresu administracji rządowej oraz innych zadań zleconych ustawami	700,00
751	2010	Dotacje celowe otrzymane z budżetu państwa na realizację zadań bieżących z zakresu administracji rządowej oraz innych zadań zleconych gminie ustawami	840,00
756	0010	Podatek dochodowy od osób fizycznych	787 346,00
756	0020	Podatek dochodowy od osób prawnych	31 654,00
756	0310	Podatek od nieruchomości	1 180 000,00
756	0320	Podatek rolny	290 000,00
756	0330	Podatek leśny	232 100,00
756	0340	Podatek od środków transportu	25 000,00
756	0350	Podatek od działalności gospodarczej osób fizycznych, opłacany w formie karty podatkowej	9 000,00
756	0360	Podatek od spadków i darowizn	2 500,00
756	0430	Wpływy z opłaty targowej	500,00
756	0460	Wpływy z opłaty eksploatacyjnej	100 000,00
756	0480	Wpływy z opłat za zezwolenia na sprzedaż alkoholu	58 000,00
756	0500	Podatek od czynności cywilnoprawnych	67 000,00
756	0910	Odsetki od nieterminowych wpłat podatków i opłat	27 000,00
758	0920	Pozostałe odsetki	1 052,00
758	2920	Subwencje ogólne z budżetu państwa	4 150 948,00
801	0830	Wpływy z usług	70 000,00
801	0690	Wpływy z różnych opłat	10 000,00
801	6330	Dotacje celowe otrzymane z budżetu państwa na realizację inwestycji i zakupów inwestycyjnych własnych gmin (związków gmin)	1 300 000,00
852	0830	Wpływy z usług	8 500,00
852	2010	Dotacje celowe otrzymane z budżetu państwa na realizację zadań bieżących z zakresu administracji rządowej oraz innych zadań zleconych gminie ustawami	1 778 000,00
852	2030	Dotacje celowe otrzymane z budżetu państwa na realizację własnych zadań bieżących gmin (związków gmin)	228 000,00
900	0470	Wpływy z opłat za zarząd, użytkowanie i użytkowanie wieczyste nieruchomości	8 000,00
900	6291	Środki na dofinansowanie własnych inwestycji gmin (związków gmin), powiatów (związków powiatów), samorządów województw, pozyskane z innych źródeł	3 133 000,00
921	0830	Wpływy z usług	3 000,00
RAZEM			14 676 140,00

Załącznik nr 2

Dochody własne budżetu Gminy Przybiernów w 2006r.
według działów i rozdziałów

DZIAŁ	ROZDZIAŁ	NAZWA KLASYFIKACJI BUDŻETOWEJ	PLAN	UWAGI
700		GOSPODARKA MIESZKANIOWA	1 081 000	
	70005	Gospodarka gruntami i nieruchomościami	1 073 000	
	70095	Pozostała działalność	8 000	
750		ADMINISTRACJA PUBLICZNA	35 700	
	75011	Urzędy wojewódzkie	700	
	75023	Urzędy gmin (miast i miast na prawach powiatu)	35 000	
756		DOCHODY OD OSÓB PRAWNYCH, OD OSÓB FIZYCZNYCH I OD INNYCH JEDNOSTEK NIE POSIADAJĄCYCH OSOBOWOŚCI PRAWNEJ ORAZ WYDATKI ZWIĄZANE Z ICH POBOREM	2 810 100	
	75601	Wpływy z podatku dochodowego od osób fizycznych	9 000	
	75615	Wpływy z podatku rolnego, podatku leśnego, podatku od czynności cywilnoprawnych, podatków i opłat lokalnych od osób prawnych i innych jednostek organizacyjnych	1 229 200	
	75616	Wpływy z podatku rolnego, podatku leśnego, podatku od spadków i darowizn, podatku od czynności cywilnoprawnych, oraz podatków i opłat lokalnych od osób fizycznych	594 900	
	75618	Wpływy z innych opłat stanowiących dochody jst na podstawie ustaw	58 000	
	75619	Wpływy z różnych rozliczeń	100 000	
	75621	Udział gmin w podatku stanowiącym dochód budżetu państwa	819 000	

Dochody własne budżetu Gminy Przybiernów w 2006r.
według działów i rozdziałów

DZIAŁ	ROZDZIAŁ	NAZWA KLASYFIKACJI BUDŻETOWEJ	PLAN	UWAGI
758		RÓŻNE ROZLICZENIA	4 152 000	
	75801	Część oświatowa subwencji ogólnej dla jednostek samorządu terytorialnego	3 053 287	
	75807	Część wyrównawcza subwencji ogólnej dla gmin	1 097 661	
	75814	Różne rozliczenia finansowe	1 052	
801		OŚWIATA I WYCHOWANIE	1 380 000	
	80101	Szkoły podstawowe	10 000	
	80104	Przedszkola	50 000	
	80110	Gimnazja	1 300 000	
	80113	Dowożenie uczniów do szkół	20 000	
852		POMOC SPOŁECZNA	236 500	
	85214	Zasiłki i pomoc w naturze oraz składki na ubezpieczenia emerytalne i rentowe	96 000	
	85219	Ośrodki pomocy społecznej	98 000	
	85228	Usługi opiekuńcze i specjalistyczne usługi opiekuńcze	8 500	
	85295	Pozostała działalność	34 000	
900		GOSPODARKA KOMUNALNA I OCHRONA ŚRODOWISKA	3 141 000	
	90095	Pozostała działalność	3 141 000	
921		KULTURA I OCHRONA DZIEDZICTWA NARODOWEGO	3 000	
	92109	Domy i ośrodki kultury, świetlice i kluby	3 000	
		DOCHODY WŁASNE OGÓLEM	12 839 300	

Załącznik nr 3

**Dochody budżetu gminy Przybiernów
z opłat za wydawane zezwolenia na sprzedaż napojów alkoholowych
oraz za korzystanie z tych zezwoleń w 2006 r.**

Dział	Rozdział	Paragraf	Nazwa podziałki klasyfikacji budżetowej	PLAN
756			Dochody od osób prawnych, od osób fizycznych i od innych jednostek nie posiadających osobowości prawnej oraz wydatki związane z ich poborem	58 000
	75618		Wpływy z innych opłat stanowiących dochody jednostek samorządu terytorialnego na podstawie ustaw	58 000
		0480	Wpływy z opłat za zezwolenia na sprzedaż alkoholu	58 000

**Dochody budżetu Gminy Przybiernów w 2006r.
związane z realizacją zadań z zakresu administracji rządowej oraz innych zadań zleconych ustawami**

DZIAŁ	ROZDZIAŁ	PARAGRAF	TREŚĆ	OGÓLNA KWOTA DOCHODÓW W DANEJ PODZIAŁCE KLASYFIKACJI BUDŻETOWEJ
750			ADMINISTRACJA PUBLICZNA	58 000
	75011		URZĘDY WOJEWÓDZKIE	58 000
		2010	Dotacje celowe otrzymane z budżetu państwa na realizację zadań bieżących z zakresu administracji rządowej oraz innych zadań zleconych gminie ustawami	58 000
751			URZĘDY NACZELNYCH ORGANÓW WŁADZY PAŃSTWOWEJ, KONTROLI I OCHRONY PRAWA ORAZ SĄDOWNICTWA	840
	75101		URZĘDY NACZELNYCH ORGANÓW WŁADZY PAŃSTWOWEJ, KONTROLI I OCHRONY PRAWA	840
		2010	Dotacje celowe otrzymane z budżetu państwa na realizację zadań bieżących z zakresu administracji rządowej oraz innych zadań zleconych gminie ustawami	840
852			POMOC SPOŁECZNA	1 778 000
	85212		ŚWIADCZENIA RODZINNE ORAZ SKŁADKI NA UBEZPIECZENIA EMERYTALNE I RENTOWE Z UBEZPIECZENIA SPOŁECZNEGO	1 682 000
		2010	Dotacje celowe otrzymane z budżetu państwa na realizację zadań bieżących z zakresu administracji rządowej oraz innych zadań zleconych gminie ustawami	1 682 000
	85213		SKŁADKI NA UBEZPIECZENIA ZDROWOTNE OPŁACANE ZA OSOBY POBIERAJĄCE NIEKTÓRE ŚWIADCZENIA Z POMOCY SPOŁECZNEJ ORAZ NIEKTÓRE ŚWIADCZENIA RODZINNE	11 000
		2010	Dotacje celowe otrzymane z budżetu państwa na realizację zadań bieżących z zakresu administracji rządowej oraz innych zadań zleconych gminie ustawami	11 000
	85214		ZASIŁKI I POMOC W NATURZE ORAZ SKŁADKI NA UBEZPIECZENIA EMERYTALNE I RENTOWE	85 000
		2010	Dotacje celowe otrzymane z budżetu państwa na realizację zadań bieżących z zakresu administracji rządowej oraz innych zadań zleconych gminie ustawami	85 000
			DOTACJE ADMINISTRACJI RZĄDOWEJ OGÓLEM	1 836 840

Załącznik nr 5

Wydatki ogółem budżetu gminy Przybiernów w 2006 r.

Według działów i rozdziałów klasyfikacji budżetowej:

DZIAŁ	ROZDZ.	TREŚĆ	OGÓLNA KWOTA WYDATKÓW PLANOWANYCH W DANEJ PODZIAŁCE KLASYFIKACJI	WYDATKI BIEŻĄCE				WYDATKI MAJĄTKOWE	DOTACJE
				OGÓLNA KWOTA WYDATKÓW POZOSTAŁYCH	WYNAGRODZENIA I POCHODNE	WYDATKI NA OBSŁUGĘ DŁUGU	7		
1	2	3	4	5	6	7	8	9	
010	01030	Izby Rolnicze	5 340	5 340	0	0	0	0	
010 - Suma		Rolnictwo i łowiectwo	5 340	5 340	0	0	0	0	
600	60016	Drogi publiczne gminne	10 000	10 000	0	0	0	0	
600 - Suma		Transport i łączność	10 000	10 000	0	0	0	0	
700	70005	Gospodarka gruntami i nieruchomościami	40 000	40 000	0	0	0	0	
700	70095	Pozostała działalność	107 000	107 000	0	0	0	0	
700 - Suma		Gospodarka mieszkaniowa	147 000	147 000	0	0	0	0	
710	71004	Plany zagospodarowania przestrz.	18 000	18 000	0	0	0	0	
710 - Suma		Działalność usługowa	18 000	18 000	0	0	0	0	
750	75011	Urzędy wojewódzkie	58 000	11 100	46 900	0	0	0	
750	75022	Rady gmin (miast i miast na prawach powiatu)	57 000	57 000	0	0	0	0	
750	75023	Urzędy gmin (miast i miast na prawach powiatu)	988 400	213 000	775 400	0	0	0	
750	75095	Pozostała działalność	5 000	5 000	0	0	0	0	

Wydatki ogółem budżetu gminy Przybiernów w 2006 r.

Według działów i rozdziałów klasyfikacji budżetowej:

DZIAŁ	ROZDZ.	TREŚĆ	OGÓLNA KWOTA WYDATKÓW PLANOWANYCH W DANEJ PODZIAŁCE KLASYFIKACJI	WYDATKI BIEŻĄCE				WYDATKI NA MAJĄTKOWE	DOTACJE
				OGÓLNA KWOTA WYDATKÓW POZOSTAŁYCH	WYNAGRODZENIA I POCHODNE	WYDATKI NA OBSŁUGĘ DŁUGU			
1	2	3	4	5	6	7	8	9	
750 - Suma		Administracja publiczna	1 108 400	286 100	822 300	0	0	0	
751	75101	Urzędy naczelnych organów władzy państwowej, kontroli i ochrony prawa	840	0	840	0	0	0	
751 - Suma		Urzędy naczelnych organów władzy państwowej, kontroli i ochrony prawa oraz sądownictwa	840	0	840	0	0	0	
754	75412	Ochotnicze straże pożarne	82 500	49 500	33 000	0	0	0	
754	75414	Obrona cywilna	1 000	1 000	0	0	0	0	
754 - Suma		Bezpieczeństwo publiczne i ochrona przeciwpożarowa	83 500	50 500	33 000	0	0	0	
756	75647	Pobór podatków, opłat i niepodatkowych należności budżetowych	12 000	12 000	0	0	0	0	
756 - Suma		Dochody od osób pr., od osób fiz. i od innych jedn. posiadających osobowości pr. oraz wydatki związane z ich poborem	12 000	12 000	0	0	0	0	
757	75702	Obsługa papierów wartościowych, kredytów i pożyczek jednostek samorządu terytorialnego	626 000	6 000	0	620 000	0	0	

Wydatki ogółem budżetu gminy Przybiernów w 2006 r.

Według działów i rozdziałów klasyfikacji budżetowej:

DZIAŁ	ROZDZ.	TREŚĆ	OGÓLNA KWOTA WYDATKÓW PLANOWANYCH W DANEJ PODZIAŁCE KLASYFIKACJI	WYDATKI BIEŻĄCE				WYDATKI MAJĄTKOWE	DOTACJE
				OGÓLNA KWOTA WYDATKÓW POZOSTAŁYCH	WYNAGRODZENIA I POCHODNE	WYDATKI NA OBSŁUGĘ DŁUGU			
1	2	3	4	5	6	7	8	9	
757 - Suma		Obsługa długu publicznego	626 000	6 000	0	620 000	0	0	
758	75814	Różne rozliczenia finansowe	50 900	4 500	29 900	0	0	16 500,00	
758	75818	Rezerwy ogólne i celowe	30 000	30 000	0	0	0	0	
758 - Suma		Różne rozliczenia	80 900	34 500	29 900	0	0	16 500	
801	80101	Szkoły podstawowe	2 514 700	342 600	2 172 100	0	0	0	
801	80103	Oddziały przedszkolne w szkołach podstawowych	199 600	13 000	186 600	0	0	0	
801	80104	Przedszkola	157 900	35 500	122 400	0	0	0	
801	80110	Gimnazja	3 216 000	84 000	932 000	0	2 200 000	0	
801	80113	Dowożenie uczniów do szkół	326 410	183 810	142 600	0	0	0	
801	80114	Zespół obsługi ekonomiczno - administracyjnej szkół	195 300	28 000	167 300	0	0	0	
801	80146	Dokształcanie i doskonalenie nauczycieli	18 240	18 240	0	0	0	0	
801	80195	Pozostała działalność	71 850	40 000	31 850	0	0	0	
801 - Suma		Oświata i wychowanie	6 700 000	745 150	3 754 850	0	2 200 000	0	

Wydatki ogółem budżetu gminy Przybiernów w 2006 r.

Według działów i rozdziałów klasyfikacji budżetowej:

DZIAŁ	ROZDZ.	TREŚĆ	OGÓLNA KWOTA WYDATKÓW PLANOWANYCH W DANEJ PODZIAŁCE KLASYFIKACJI	WYDATKI BIEŻĄCE				WYDATKI MAJĄTKOWE	DOTACJE
				OGÓLNA KWOTA WYDATKÓW POZOSTAŁYCH	WYNAGRODZENIA I POCHODNE	WYDATKI NA OBSŁUGĘ DŁUGU			
1	2	3	4	5	6	7	8	9	
851	85121	Lecznictwo ambulatoryjne	21 000	21 000	0	0	0	0	
851	85153	Zwalczanie narkomanii	8 000	8 000	0	0	0	0	
851	85154	Przeciwdziałanie alkoholizmowi	50 000	31 000	19 000	0	0	0	
851 - Suma		Ochrona zdrowia	79 000	60 000	19 000	0	0	0	
852	85202	Domy pomocy społecznej	25 000	25 000	0	0	0	0	
852	85212	Świadczenia rodzinne, zaliczka alimentacyjna oraz składki na ubezpieczenia emerytalne i rentowe z ubezpieczenia społecznego	1 682 000	1 651 800	27 200	0	3 000	0	
852	85213	Składki na ubezpieczenia zdrowotne opłacane za osoby pobierające niektóre świadczenia z pomocy społecznej oraz niektóre świadczenia rodzinne	11 000	11 000	0	0	0	0	
852	85214	Zasiłki i pomoc w naturze oraz składki na ubezpieczenia emerytalne i rentowe	315 000	315 000	0	0	0	0	
852	85215	Dodatki mieszkaniowe	55 000	55 000	0	0	0	0	
852	85219	Ośrodki pomocy społecznej	162 000	14 900	147 100	0	0	0	
852	85228	Usługi opiekuńcze i specjalistyczne usługi opiekuńcze	134 500	11 700	122 800	0	0	0	

Wydatki ogółem budżetu gminy Przybiernów w 2006 r.

Według działów i rozdziałów klasyfikacji budżetowej:

DZIAŁ	ROZDZ.	TREŚĆ	OGÓLNA KWOTA WYDATKÓW PLANOWANYCH W DANEJ PODZIAŁCE KLASYFIKACJI	WYDATKI BIEŻĄCE				WYDATKI NA MAJĄTKOWE	DOTACJE
				OGÓLNA KWOTA WYDATKÓW POZOSTAŁYCH	WYNAGRODZENIA I POCHODNE	WYDATKI NA OBSŁUGĘ DŁUGU			
1	2	3	4	5	6	7	8	9	
852	85295	Pozostała działalność	94 000	94 000	0	0	0	0	
852 - Suma		Pomoc społeczna	2 478 500	2 178 400	297 100	0	3 000	0	
854	85495	Pozostała działalność	20 000	19 000	1 000	0	0	0	
854 - Suma		Edukacyjna Opieka Wychowawcza	20 000	19 000	1 000	0	0	0	
900	90003	Oczyszczanie miast i wsi	5 000	5 000	0	0	0	0	
900	90004	Utrzymanie zieleni w miastach i gminach	5 000	5 000	0	0	0	0	
900	90015	Oświetlenie ulic placów i dróg	140 000	140 000	0	0	0	0	
900	90095	Pozostała działalność	3 531 860	110 860	38 000	0	3 383 000	0	
900 - Suma		Gospodarka komunalna i ochrona środowiska	3 681 860	260 860	38 000	0	3 383 000	0	
921	92109	Domy i ośrodki kultury świetlice i kluby	109 600	33 200	76 400	0	0	0	
921	92116	Biblioteki	55 200	8 200	47 000	0	0	0	
921 - Suma		Kultura i ochrona dziedzictwa narodowego	164 800	41 400	123 400	0	0	0	
926	92695	Pozostała działalność	30 000	0	0	0	0	30 000	
926 - Suma		Kultura fizyczna i sport	30 000	0	0	0	0	30 000	
Suma całkowita		Wydatki ogółem	15 246 140	3 874 250	5 119 390	620 000	5 586 000	46 500	

Wydatki własne budżetu Gminy Przybiernów w 2006r.

Według działów i rozdziałów klasyfikacji budżetowej:

DZIAŁ	ROZDZ.	TREŚĆ	OGÓLNA KWOTA WYDATKÓW PLANOWANYCH W DANEJ PODZIAŁCE KLASYFIKACJI	WYDATKI BIEŻĄCE			WYDATKI MAJĄTKOWE	DOTACJE
				OGÓLNA KWOTA WYDATKÓW POZOSTAŁYCH	WYNAGRODZENIA I POCHODNE	WYDATKI NA OBSŁUGĘ DŁUGU		
1	2	3	4	5	6	7	8	9
010	01030	Izby Rolnicze	5 340	5 340	0	0	0	0
010 - Suma		Rolnictwo i łowiectwo	5 340	5 340	0	0	0	0
600	60016	Drogi publiczne gminne	10 000	10 000	0	0	0	0
600 - Suma		Transport i łączność	10 000	10 000	0	0	0	0
700	70005	Gospodarka gruntami i nieruchomościami	40 000	40 000	0	0	0	0
700	70095	Pozostała działalność	107 000	107 000	0	0	0	0
700 - Suma		Gospodarka mieszkaniowa	147 000	147 000	0	0	0	0
710	71004	Plany zagospodarowania przestrz.	18 000	18 000	0	0	0	0
710 - Suma		Działalność usługowa	18 000	18 000	0	0	0	0
750	75022	Rady gmin (miast i miast na prawach powiatu)	57 000	57 000	0	0	0	0
750	75023	Urzędy gmin (miast i miast na prawach powiatu)	988 400	213 000	775 400	0	0	0
750	75095	Pozostała działalność	5 000	5 000	0	0	0	0
750 - Suma		Administracja publiczna	1 050 400	275 000	775 400	0	0	0
754	75412	Ochotnicze strażne pożarne	82 500	49 500	33 000	0	0	0
754	75414	Obrona cywilna	1 000	1 000	0	0	0	0

Wydatki własne budżetu Gminy Przybiernów w 2006r.

Według działów i rozdziałów klasyfikacji budżetowej:

DZIAŁ	ROZDZ.	TREŚĆ	OGÓLNA KWOTA WYDATKÓW PLANOWANYCH W DANEJ PODZIAŁCE KLASYFIKACJI	WYDATKI BIEŻĄCE				WYDATKI MAJĄTKOWE	DOTACJE
				OGÓLNA KWOTA WYDATKÓW POZOSTAŁYCH	WYNAGRODZENIA I POCHODNE	WYDATKI NA OBSŁUGĘ DŁUGU			
1	2	3	4	5	6	7	8	9	
754 - Suma		Bezpieczeństwo publiczne i ochrona przeciwpożarowa	83 500	50 500	33 000	0	0	0	
756	75647	Pobór podatków, opłat i niepodatkowych należności budżetowych	12 000	12 000	0	0	0		
755 - Suma		Dochody od osób pr., od os. fiz. i od innych jedn. posiadających osobowości pr. oraz wydatki związane z ich poborem	12 000	12 000	0	0	0	0	
757	75702	Obsługa papierów wartościowych, kredytów i pożyczek jednostek samorządu terytorialnego	626 000	6 000	0	620 000	0		
757 - Suma		Obsługa długu publicznego	626 000	6 000	0	620 000	0	0	
758	75814	Różne rozliczenia finansowe	50 900	4 500	29 900	0	0	16 500	
758	75818	Rezerwy ogólne i celowe	30 000	30 000	0	0	0		
758 - Suma		Różne rozliczenia	80 900	34 500	29 900	0	0	16 500	
801	80101	Szkoły podstawowe	2 514 700	342 600	2 172 100	0	0		
801	80103	Oddziały przedszkolne przy szkołach podstawowych	199 600	13 000	186 600				
801	80104	Przedszkola	157 900	35 500	122 400	0	0		
801	80110	Gimnazja	3 216 000	84 000	932 000	0	2 200 000		
801	80113	Dowozenie uczniów do szkół	326 410	183 810	142 600	0	0		

Wydatki własne budżetu Gminy Przybiernów w 2006r.

Według działów i rozdziałów klasyfikacji budżetowej:

DZIAŁ	ROZDZ.	TREŚĆ	OGÓLNA KWOTA WYDATKÓW PLANOWANYCH W DANEJ PODZIAŁCE KLASYFIKACJI	WYDATKI BIEŻĄCE				WYDATKI NA MAJĄTKOWE	DOTACJE
				OGÓLNA KWOTA WYDATKÓW POZOSTAŁYCH	WYNAGRODZENIA I POCHODNE	WYDATKI NA OBSŁUGĘ DŁUGU	7		
1	2	3	4	5	6	7	8	9	
801	80114	Zespół obsługi ekonomiczno - administracyjnej szkół	196 300	28 000	167 300	0	0	0	
801	80146	Dokształcanie i doskonalenie nauczycieli	18 240	18 240	0	0	0	0	
801	80195	Pozostała działalność	71 850	40 000	31 850	0	0	0	
801 - Suma		Oświata i wychowanie	6 700 000	745 150	3 754 850	0	2 200 000	0	
851	85121	Lecznictwo ambulatoryjne	21 000	21 000	0	0	0	0	
851	85153	Zwalczanie narkomanii	8 000	8 000	0	0	0	0	
851	85154	Przeciwdziałanie alkoholizmowi	50 000	31 000	19 000	0	0	0	
851 - Suma		Ochrona zdrowia	79 000	60 000	19 000	0	0	0	
852	85202	Domy pomocy społecznej	25 000	25 000	0	0	0	0	
852	85214	Zasiłki i pomoc w naturze oraz składki na ubezpieczenia emerytalne i rentowe	230 000	230 000	0	0	0	0	
852	85215	Dodatki mieszkaniowe	55 000	55 000	0	0	0	0	
852	85219	Ośrodki pomocy społecznej	162 000	14 900	147 100	0	0	0	
852	85228	Usługi opiekuńcze i specjalistyczne usługi opiekuńcze	134 500	11 700	122 800	0	0	0	
852	85295	Pozostała działalność	94 000	94 000	0	0	0	0	
852 - Suma		Pomoc społeczna	700 500	430 600	269 900	0	0	0	

Wydatki własne budżetu Gminy Przybiernów w 2006r.

Według działów i rozdziałów klasyfikacji budżetowej:

DZIAŁ	ROZDZ.	TREŚĆ	OGÓLNA KWOTA WYDATKÓW PLANOWANYCH W DANEJ PODZIAŁCE KLASYFIKACJI	WYDATKI BIEŻĄCE				WYDATKI MAJĄTKOWE	DOTACJE
				OGÓLNA KWOTA WYDATKÓW POZOSTAŁYCH	WYNAGRODZENIA I POCHODNE	WYDATKI NA OBSŁUGĘ DŁUGU	7		
1	2	3	4	5	6	7	8	9	
854	85495	Pozostała działalność	20 000	19 000	1 000	0			
854 - Suma		Edukacyjna opieka wychowawcza	20 000	19 000	1 000	0	0	0	
900	90003	Oczyszczanie miast i wsi	5 000	5 000	0	0	0	0	
900	90004	Utrzymanie zieleni w miastach i gminach	5 000	5 000	0	0	0	0	
900	90015	Oświetlenie ulic placów i dróg	140 000	140 000	0	0	0	0	
900	90095	Pozostała działalność	3 531 860	110 860	38 000	0	3 383 000	0	
900 - Suma		Gospodarka komunalna i ochrona środowiska	3 681 860	260 860	38 000	0	3 383 000	0	
921	92109	Domy i ośrodki kultury świetlice i kluby	109 600	33 200	76 400	0	0	0	
921	92116	Biblioteki	55 200	8 200	47 000	0	0	0	
921 - Suma		Kultura i ochrona dziedzictwa narodowego	164 800	41 400	123 400	0	0	0	
926	92695	Pozostała działalność	30 000	0	0	0	0	30 000	
926 - Suma		Kultura fizyczna i sport	30 000	0	0	0	0	30 000	
Suma całkowita		Wydatki własne razem	13 409 300	2 115 350	5 044 450	620 000	5 583 000	46 500	

**Wydatki budżetu Gminy Przybiernów związane z realizacją
Gminnego Programu Profilaktyki i Rozwiązywania Problemów Alkoholowych i Narkomanii
w 2006r.**

w zł

Dział	Rozdział	Nazwa podziałki klasyfikacji budżetowej	Plan wydatków ogółem	z tego :				Wydatki Majątkowe
				Wydatki bieżące			Dotacje	
				Ogółem	w tym : Wynagrodzenia i pochodne od wynagrodzeń	6		
1	2	3	4	5	6	7	10	
851		Ochrona zdrowia	58.000	39.000	19.000	0	0	0
	85153	Zwalczanie narkomanii	8.000	8.000	0	0	0	0
	85154	Przeciwdziałanie alkoholizmowi	50.000	31.000	19.000	0	0	0
Razem :			58.000	39.000	19.000	0	0	0

Wydatki budżetu Gminy Przybiernów związane z realizacją zadań z zakresu administracji rządowej oraz innych zadań zleconych ustawami w 2006 r.

DZIAŁ	ROZDZ.	TREŚĆ	OGÓLNA KWOTA WYDATKÓW PLANOWANYCH W DANEJ PODZIAŁCE KLASYFIKACJI	WYDATKI BIEŻĄCE			WYDATKI MAJĄTKOWE
				OGÓLNA KWOTA WYDATKÓW	WYNAGRODZENIA I POCHODNE		
1	2	3	4	5	6	7	
750	75011	Urzędy wojewódzkie	58 000	11 100	46 900	0	0
750 - Suma		Administracja publiczna	58 000	11 100	46 900	0	0
751	75101	Urzędy naczelnych organów władzy państwowej, kontroli i ochrony prawa	840	0	840	0	0
751 - Suma		Urzędy naczelnych organów władzy państwowej, kontroli i ochrony prawa oraz sądownictwa	840	0	840	0	0
852	85212	Świadczenia rodzinne, zaliczka alimentacyjna oraz składki na ubezpieczenia emerytalne i rentowe z ubezpieczenia społecznego	1 682 000	1 651 800	27 200	3 000	3 000
852	85213	Składki na ubezpieczenia zdrowotne opłacane za osoby pobierające niektóre świadczenia z pomocy społecznej oraz niektóre świadczenia rodzinne	11 000	11 000	0	0	0
852	85214	Zasiłki i pomoc w naturze oraz składki na ubezpieczenia emerytalne i rentowe	85 000	85 000	0	0	0
852 - Suma		Pomoc Społeczna	1 778 000	1 747 800	27 200	3 000	3 000
Suma całkowita			1 836 840	1 758 900	74 940	3 000	3 000

**PRZYCHODY I WYDATKI
RACHUNKU DOCHODÓW WŁASNYCH
W 2006 ROKU**

Przychody				Wydatki			
Dział	Paragraf	Nazwa podziałki klasyfikacji budżetowej	Plan	Dział	Rozdział	Nazwa podziałki klasyfikacji budżetowej	Plan
801	0970	Wpływy z różnych dochodów	160.000	801	80101	Szkoły podstawowe	160.000
Razem:			160.000	Razem:			160.000

**Plan przychodów i wydatków Gminnego Funduszu Ochrony Środowiska i Gospodarki Wodnej
na 2006 rok**

Lp.	Treść	Paragrafy	Plan na 2006 r.
I.	Stan funduszu na początek roku		
1.	-środki pieniężne	x	5.500
2.	- należności	x	5.500
3.	-zobowiązania	x	0
		x	0
II.	Przychody	x	1.500
1.	Wpływy z różnych opłat	0690	1.450
2.	Pozostałe odsetki	0970	50
III.	Wydatki	x	7.000
1.	Zakup materiałów i wyposażenia	4210	2.000
2.	Zakup usług pozostałych	4300	5.000
IV.	Stan funduszu na koniec roku	x	0
1.	-środki pieniężne	x	0
2.	-należności	x	0
3.	-zobowiązania	x	0

**Limity wydatków budżetowych na wieloletnie programy inwestycyjne
Gminy Przybiernów w 2006 r.**

Dział	Rozdział	Nazwa podziałki klasyfikacji budżetowej	Nazwa programu inwestycyjnego i zadania finansowanych z budżetu	Jednostka organizacyjna realizująca program lub koordynująca wykonywanie programu	Okres realizacji		Łączne nakłady finansowe	W tym wysokość wydatków w roku budżetowym i dwóch kolejnych latach			
					Rok rozpoczęcia	Rok zakończenia		2006 r.	2007 r.	2008r.	
801	80110	Gimnazja	Budowa Gimnazjum z halą sportową w Przybiernowie	Urząd Gminy	2001	2006	10.000.000	2.200.000	-	-	
900	90095	Pozostała działalność	Budowa systemu kanalizacji i oczyszczalni w Gminie Przybiernów	Urząd Gminy	2004	2006	11.000.000	3.383.000	-	-	
Razem								21.000.000	5.583.000	-	-

Prognoza łącznej kwoty długu publicznego Gminy Przybiernów na lata 2006 - 2029

Wyszczególnienie		2019r.	2020r.	2021r.	2022r.	2023r.	2024r.	2025r.	2026r.	2027r.	2028r.	2029r.
		20	21	22	23	24	25	26	27	28	29	30
32	E. Umorzenie pożyczki											
33	F. Dług na koniec roku:	3 300 000	2 970 000	2 640 000	2 310 000	1 980 000	1 650 000	1 320 000	990 000	660 000	330 000	0
34	1) wymiowane papiery wartościowe,											
35	2) zaciągnięte kredyty,	3 300 000	2 970 000	2 640 000	2 310 000	1 980 000	1 650 000	1 320 000	990 000	660 000	330 000	0
36	3) zaciągnięte pożyczki,											
37	4) przyjęte depozyty,											
38	5) wymagane zobowiązania:											
39	a) wynikające z ustaw i orzeczeń sądów lub ostatecznych decyzji administracyjnych											
40	b) uznane za bezpieczne przez właściwą jednostkę sektora finansów publicznych, będącą dłużnikiem											
41	6) zobowiązania związane z przyzeczonymi środkami z funduszy strukturalnych oraz Funduszu Spójności UE:											
42	a) kredyty											
43	b) pożyczki,											
44	c) emitowane papiery wartościowe.											
45	G. Wskaźnik łącznego długu do dochodu (poz.33/poz.1%)	21,02%	18,56%	16,20%	13,92%	11,72%	9,59%	7,54%	5,56%	3,65%	1,79%	0,00%
46	G 1. Wskaźnik długu do dochodu (bez poz.41) (poz.33/(poz.41) / poz.1%)	21,02%	18,56%	16,20%	13,92%	11,72%	9,59%	7,54%	5,56%	3,65%	1,79%	0,00%
47	H. Obciążenie roczne budżetu z tytułu spłaty zadłużenia - z tego:	603 000	578 000	553 000	528 000	504 000	479 000	454 000	430 000	405 000	380 000	355 000
48	1) spłaty raty kredytów z odsetkami,	603 000	578 000	553 000	528 000	504 000	479 000	454 000	430 000	405 000	380 000	355 000
49	2) spłaty restrukturyzowanych kredytów z odsetkami finansowane ze środków pozabudżetowych											
50	3) raty pożyczek z odsetkami,											
51	4) potenc. spłaty udzielonych poręczeń z należnymi odsetkami.											
52	5) wykup papierów wartościowych wyemitowanych przez j.s.t.											
53	6) spłaty zobowiązań związanych z przyzeczonymi środkami z funduszy strukturalnych oraz Funduszu Spójności UE:											
54	a) spłaty rat kredytów z odsetkami											
55	b) spłaty rat pożyczek z odsetkami											
56	c) wykup papierów wartościowych											
57	d) wykup obligacji samorządowych											
58	I. Wskaźnik rocznej spłaty zadłużenia do dochodu (poz.44/poz.1%)	3,84%	3,61%	3,39%	3,18%	2,98%	2,78%	2,59%	2,42%	2,24%	2,07%	1,90%
59	II. Wskaźnik rocznej spłaty zadłużenia (bez spłaty kredytów restrukturyzowanych) do dochodu (bez poz.49) (poz.44(-)/poz.1%)	3,84%	3,61%	3,39%	3,18%	2,98%	2,78%	2,59%	2,42%	2,24%	2,07%	1,90%

Załącznik nr 13

**Wydatki budżetu Gminy Przybiernów
na programy i projekty realizowane ze środków przedakcesyjnych, funduszy strukturalnych, Funduszu Spójności
i innych środków Unii Europejskiej
w 2006 r.**

Dział	Rozdział	Nazwa podziałki klasyfikacji budżetowej	Nazwa programu inwestycyjnego i zadania finansowanych z budżetu	Jednostka organizacyjna realizująca program lub koordynująca wykonywanie programu	Okres realizacji		Łączne nakłady finansowe	W tym wysokość wydatków w roku budżetowym i dwóch kolejnych latach			
					Rok rozpoczęcia	Rok zakończenia		2006 r.	2007 r.	2008r.	
900	90095	Pozostała działalność	Budowa systemu kanalizacji i oczyszczalni w Gminie Przybiernów	Urząd Gminy	2004	2006	11.000.000	3.383.000	-	-	
Razem								11.000.000	3.383.000	-	-

Poz. 543

UCHWAŁA NR XVIII/061/2006
Składu Orzekającego Regionalnej Izby Obrachunkowej w Szczecinie
z dnia 6 lutego 2006 r.

w sprawie wydania opinii o możliwości sfinansowania deficytu budżetowego Gminy Przybiernów w 2006 r. oraz o prawidłowości załączonej do budżetu prognozy kwoty długu publicznego.

Na podstawie art. 13 pkt 2 w zw. z art. 19 ust. 2 ustawy z dnia 7 października 1992 r. o regionalnych izbach obrachunkowych (Dz. U. z 2001 r. Nr 55, poz. 577 i Nr 154, poz. 1800; z 2002 r. Nr 113, poz. 984; z 2003 r. Nr 149, poz. 1454; z 2004 r. Nr 273, poz. 2703 oraz z 2005 r. Nr 14, poz. 114, Nr 64, poz. 565 i Nr 249, poz. 2104) oraz art. 172 ust. 1 pkt 1 i 2 ustawy z dnia 30 czerwca 2005 r. o finansach publicznych (Dz. U. Nr 249, poz. 2104), Skład Orzekający Regionalnej Izby Obrachunkowej w Szczecinie w składzie:

1. Janusz Jarosz - Przewodniczący
2. Urszula Głód van de Sanden - Członek
3. Mieczysław Kus - Członek

po rozpatrzeniu budżetu Gminy Przybiernów na 2006 r. oraz załączonej do budżetu prognozy kwoty długu publicznego, pozytywnie opiniuje możliwość sfinansowania deficytu budżetowego oraz pozytywnie opiniuje prawidłowość prognozy kwoty długu publicznego na lata 2006 - 2029.

Uzasadnienie

Budżet Gminy Przybiernów został ustanowiony uchwałą Nr XXX/190/05 Rady Gminy Przybiernów z dnia 30 grudnia 2005 r. W budżecie zaplanowano dochody w wysokości 14 676 140 zł, wydatki w wysokości 15 246 140 zł. Uwzględniając przedstawione dane, budżet wykazuje deficyt w kwocie 570 000 zł.

W uchwale zgodnie z przepisami art. 168 ust. 2 ustawy o finansach publicznych określono źródło pokrycia deficytu, którym będzie kredyt.

Do budżetu, zgodnie z art. 172 ust. 1 pkt 2 cytowanej ustawy o finansach publicznych, została załączona prognoza długu publicznego Gminy sporządzona na lata 2006-2029, tj. na okres spłaty wykazanego długu. Prognoza obejmuje nie spłacone kredyty zaciągnięte w latach ubiegłych oraz wymagalne zobowiązania Gminy na dzień 31 grudnia 2005 r. Ponadto uwzględnia prognozowane zaciągnięcie w 2006 r. dodatkowego zobowiązania, tj. kredytu w wysokości 900 000 zł mającego wpływ na wysokość długu publicznego Gminy.

Z załączonej do budżetu prognozy długu wynika, iż na dzień 31 grudnia 2005 r. prognozowany dług publiczny Gminy wynosił 7 042 528 zł (słownie: siedem milionów czterdzieści dwa tysiące pięćset dwadzieścia osiem zł). Harmonogram spłaty nominalnej kwoty długu: w 2006 r. - 352 528 zł, w 2007 r. - 330 000 zł, w 2008 r. - 330 000 zł, w 2009 r. - 330 000 zł, w 2010 r. - 330 000 zł, w 2011 r. - 330 000 zł, w 2012 r. - 330 000 zł, w 2013 r. - 330 000 zł, w 2014 r. - 330 000 zł, w 2015 r. - 330 000 zł, w 2016 r. - 330 000 zł, w 2017 r. - 330 000 zł, w 2018 r. - 330 000 zł, w 2019 r. - 330 000 zł, w 2020 r. - 330 000 zł, w 2021 r. - 330 000 zł, w 2022 r. - 330 000 zł, w 2023 r. - 330 000 zł, w 2024 r. - 330 000 zł, w 2025 r. - 330 000 zł, w 2026 r. - 330 000 zł, w 2027 r. - 330 000 zł, w 2028 r. - 330 000 zł oraz w 2029 r. - 330 000 zł.

Uwzględniając wymienione spłaty zadłużenia oraz prognozowane w 2006 r. zaciągnięcie kredytu w kwocie 900 000 zł i jego spłatę, dług publiczny na koniec każdego roku objętego prognozą będzie wynosił: w 2006 r. - 7 590 000 zł, w 2007 r. - 7 260 000 zł, w 2008 r. - 6 930 000 zł, w 2009 r. - 6 600 000 zł, w 2010 r. - 6 270 000 zł, w 2011 r. - 5 940 000 zł, w 2012 r. - 5 610 000 zł, w 2013 r. - 5 280 000 zł, w 2014 r. - 4 950 000 zł, w 2015 r. - 4 620 000 zł, w 2016 r. - 4 290 000 zł, w 2017 r. - 3 960 000 zł, w 2018 r. - 3 630 000 zł, w 2019 r. - 3 300 000 zł, w 2020 r. - 2 970 000 zł, w 2021 r. - 2 640 000 zł, w 2022 r. - 2 310 000 zł, w 2023 r. - 1 980 000 zł, w 2024 r. - 1 650 000 zł, w 2025 r. - 1 320 000 zł, w 2026 r. - 990 000 zł, w 2027 r. - 660 000 zł, w 2028 r. - 330 000 zł oraz w 2029 r. - 0 zł (w 2029 r. zaplanowano spłatę ostatniej raty długu).

W przedłożonej prognozie długu publicznego uwzględniono przewidywane wykonanie dochodów budżetowych w poszczególnych latach objętych obciążeniem Gminy wyżej wymienionym długiem publicznym. Wielkość prognozowanych dochodów w kolejnych latach do 2029 r. nie daje podstawy do opinii o nierealnym planowaniu dochodów.

Zgodnie z art. 169 i 170 wyżej wymienionej ustawy o finansach publicznych, roczne obciążenie budżetu z tytułu przypadających do spłaty w danym roku budżetowym zobowiązań z tytułu zaciągniętego długu publicznego oraz potencjalnych spłat kwot wynikających z udzielonych poręczeń wraz z należnymi odsetkami nie może przekraczać 15% prognozowanych dochodów budżetowych, a łączna kwota długu na koniec roku budżetowego nie może przekraczać 60% dochodów jednostki samorządu terytorialnego.

Z powyższych danych o kwocie długu publicznego Gminy w latach 2006-2029 wynika, iż łączna kwota długu publicznego nie przekroczy 60% prognozowanych dochodów budżetowych. W poszczególnych latach wymieniony wskaźnik łącznej kwoty długu na koniec roku budżetowego do dochodów będzie wynosił: w 2006 r. - 51,72%, w 2007 r. - 57,62%, w 2008 r. - 53,72%, w 2009 r. - 50,38%, w 2010 r. - 47,14%, w 2011 r. - 44,00%, w 2012 r. - 40,95%, w 2013 r. - 37,99%, w 2014 r. - 34,86%, w 2015 r. - 31,86%, w 2016 r. - 28,99%, w 2017 r. - 26,23%, w 2018 r. - 23,57%, w 2019 r. - 21,02%, w 2020 r. - 18,56%, w 2021 r. - 16,20%, w 2022 r. - 13,92%, w 2023 r. - 11,72%, w 2024 r. - 9,59%, w 2025 r. - 7,54%, w 2026 r. - 5,56%, w 2027 r. - 3,65%, w 2028 r. - 1,79% oraz w 2029 r. - 0,00%.

Nie mniej jednak Skład Orzekający zwraca uwagę, iż wskaźnik łącznej kwoty długu do prognozowanych dochodów w roku 2007 zbliży się do wskaźnika 60% (dopuszczalny wskaźnik) w 2007 r. oraz w latach 2008 i 2009 przekroczy 50%.

Natomiast łączna kwota przypadających do spłaty w danym roku budżetowym zobowiązań z tytułu zaciągniętego długu publicznego, prognozowanego zwiększenia zadłużenia w 2006 r. nie przekroczy 15% prognozowanych dochodów budżetowych. W poszczególnych latach wymieniony wskaźnik rocznego obciążenia budżetu będzie wynosił: w 2006 r. - 6,47%, w 2007 r. - 7,30%, w 2008 r. - 6,90%, w 2009 r. - 6,56%, w 2010 r. - 6,24%, w 2011 r. - 5,93%, w 2012 r. - 5,69%, w 2013 r. - 5,40%, w 2014 r. - 5,11%, w 2015 r. - 4,84%, w 2016 r. - 4,57%, w 2017 r. - 4,32%, w 2018 r. - 4,07%, w 2019 r. - 3,84%, w 2020 r. - 3,61%, w 2021 r. - 3,39%, w 2022 r. - 3,18%, w 2023 r. - 2,98%, w 2024 r. - 2,78%, w 2025 r. - 2,59%, w 2026 r. - 2,42%, w 2027 r. - 2,24%, w 2028 r. - 2,07% oraz w 2029 r. - 1,90%.

Planowany przez Gminę deficyt budżetowy w wysokości 570 000 zł na 2006 rok, ze względów formalnych, jest możliwy do sfinansowania kredytem bankowym.

Prognozowane przez Gminę obciążenie budżetu deficytem oraz długiem publicznym, zgodnie z art. 169 i 170 wyżej wymienionej ustawy o finansach publicznych, należy uznać za dopuszczalne.

Niniejsza uchwała Składu Orzekającego Regionalnej Izby Obrachunkowej w Szczecinie, zgodnie z art. 172 ust. 2 wyżej wymienionej ustawy o finansach publicznych, podlega opublikowaniu w trybie przewidzianym dla opublikowania uchwały budżetowej.

Od opinii Składu Orzekającego, zgodnie z art. 20 ust. 1 wyżej wymienionej ustawy o regionalnych izbach obrachunkowych, służy odwołanie do Kolegium Izby w terminie 14 dni od dnia doręczenia niniejszej uchwały.

PRZEWODNICZĄCY SKŁADU ORZEKAJĄCEGO

Janusz Jarosz

Poz. 544

UCHWAŁA NR XXXV/172/06
Rady Gminy w Rąbinie
z dnia 19 stycznia 2006 r.**w sprawie uchwalenia budżetu gminy Rąbino na rok 2006.**

Na podstawie art. 18 ust. 2 pkt 4 ustawy z dnia 8 marca 1990 r. o samorządzie gminnym (Dz. U. 2001 r. Dz. U. Nr 142, poz. 1591; zm. z 2002 r. Nr 23, poz. 220, Nr 62, poz. 558, Nr 113, poz. 984, Nr 153, poz. 1271, Nr 214, poz. 1806 oraz z 2003 r. Nr 80, poz. 717, Nr 162, poz. 1568) oraz art. 165, art. 166 ust. 1 i 2, art. 173 ust. 1 i 4, art. 182, art. 184 ust. 2, art. 188 ust. 2 pkt 1 ustawy z dnia 30 czerwca 2005 r. o finansach publicznych (Dz. U. z 2005 r. Dz. U. Nr 249, poz. 2104) po uzyskaniu opinii Komisji ds. Rozwoju Gospodarczego i Budżetu, uchwała się, co następuje:

§ 1. Ustala się dochody budżetu gminy w wysokości **7.010.000 zł**,
z tego:

- | | |
|---|---------------|
| 1) wpływy z podatków i opłat, w kwocie | 1.233.390 zł; |
| 2) wpływy z opłat, w kwocie | 50.000 zł; |
| 3) udział w podatkach stanowiących dochód budżetu państwa, w kwocie | 528.593 zł; |
| 4) dochody z majątku gminy | 91.050 zł; |
| 5) dotacje na zadania zlecone gminie z zakresu administracji rządowej, w kwocie | 1.328.679 zł; |
| 6) subwencje ogólne dla gmin, w wysokości | 3.422.035 zł, |
| w tym: | |
| a) część oświatowa subwencji ogólnej, w kwocie | 2.173.343 zł, |
| b) część wyrównawcza subwencji ogólnej, w kwocie | 1.246.820 zł, |
| c) część równoważąca subwencji ogólnej, w kwocie | 1.872 zł; |
| 7) dotacje celowe otrzymane z budżetu państwa na realizację własnych zadań bieżących gmin, w kwocie | 294.000 zł; |
| 8) inne wpływy, w kwocie | 62.253 zł. |

Szczegółowy podział dochodów wg źródeł zawiera załącznik nr 1.

§ 2. Ustala się wydatki budżetu gminy w wysokości **6.644.370 zł**,
zgodnie z załącznikiem nr 2.

Szczegółowy podział wydatków budżetowych w układzie działów i rozdziałów zawierają załączniki nr 3, 5, 9.

§ 3. Ustala się przychody w wysokości **380.000 zł**,
tytułem pożyczki na prefinansowanie pozyskanej z BGK w Szczecinie oraz kredytu komercyjnego na spłatę wcześniej zaciągniętych zobowiązań z tytułu kredytów i pożyczek.

§ 4. Ustala się rozchody budżetu gminy w wysokości 745.630 zł z przeznaczeniem na:

- | | |
|--|-------------|
| 1) spłatę rat pożyczki z WFOŚiGW Szczecin | 30.000 zł; |
| 2) spłatę rat pożyczki z ANR Szczecin | 20.000 zł; |
| 3) spłatę rat pożyczki w WFOŚ i GW Koszalin | 75.130 zł; |
| 4) spłatę pożyczki PFOŚiGW | 27.500 zł; |
| 5) spłatę rat kredytu z BOŚ Koszalin | 90.000 zł; |
| 6) spłatę rat kredytu z BISE Warszawa | 150.000 zł; |
| 7) spłatę rat kredytu z BGŻ Koszalin | 25.000 zł; |
| 8) spłatę rat kredytu z BOŚ Szczecin | 60.000 zł; |
| 9) spłatę pożyczki na prefinansowanie z BGK Szczecin 240.000 zł oraz spłatę kredytu na spłatę wcześniej zaciągniętych zobowiązań 28.000 zł z tytułu kredytów i pożyczek. | |

§ 5. Nadwyżka budżetowa w kwocie **365.630 zł**,
zostanie przeznaczona na spłaty kredytów i pożyczek, zgodnie z załącznikiem nr 4.

- § 6. Ustala się rezerwę ogólną wysokości 66.443 zł,
na nieprzewidziane wydatki w budżecie.
- § 7. Ustala się wykaz zadań inwestycyjnych do realizacji przez gminę w roku 2006,
zgodnie z załącznikiem nr 7 i 8.
- § 8. Ustala się plan przychodów i rozchodów Gminnego Funduszu Ochrony Środowiska
i Gospodarki Wodnej - zgodnie z załącznikami nr 6 i 12.
- § 9. Ustala się plan dochodów i wydatków związanych z opłatami za wydane zezwole-
nia na sprzedaż napojów alkoholowych oraz za korzystanie z tych zezwoleń w wysokości 42.500 zł,
zgodnie z załącznikiem nr 10 i 11.
- § 10. Wyodrębnia się wydatki na finansowanie zadań zleconych gminie z zakresu ad-
ministracji rządowej w wysokości 1.328.679 zł,
w tym:
- 1) z budżetu Wojewody, w kwocie 1.328.000 zł.
- Podział dochodów i wydatków wyodrębnionych na finansowanie zadań zleconych gminie
określa - załącznik nr 2, 13.
- § 11. Ustala się plan dotacji na realizację własnych zadań bieżących gmin, w kwocie 294.000 zł.
– zgodnie z załącznikiem nr 18.
- § 12. Ustala się plan przychodów i rozchodów zakładu budżetowego, w wysokości 76.000 zł,
zgodnie z załącznikiem nr 13.
- § 13. Ustala się prognozę długu na lata 2005-2012 załącznik nr 15.
- § 14. Ustala się plan dochodów związanych z realizacją zadań zleconych innymi usta-
wami w kwocie 12.000 zł,
- załącznik nr 20.
- § 15. Ustala się dotacje dla szkół niepublicznych o uprawnieniach szkół publicznych,
w których realizowany jest obowiązek szkolny lub obowiązek nauki (art. 90 ust. 2 a ustawy
o systemie oświaty) w łącznej kwocie 103.000 zł,
zgodnie z załącznikiem nr 16.
- § 16. Ustala się plan dochodów związanych z realizacją zadań z zakresu właściwości gmin
na podstawie porozumienia w kwocie 4.500 zł,
- zgodnie z załącznikiem nr 19.
- § 17. Upoważnia się Wójta do zaciągnięcia zobowiązań w roku budżetowym do łącznej
kwoty 500.000 zł.
- § 18. Upoważnia się Wójta do zaciągnięcia kredytów i pożyczek do wysokości 500.000 zł przeznaczonych
na pokrycie występującego w ciągu roku przejściowego deficytu budżetu, podlegających spłacie w roku
budżetowym, zabezpieczonych wekslem.
- § 19. Upoważnia się Wójta do dokonywania zmian w planie wydatków budżetowych z wyłączeniem
przeniesień wydatków między działami.
- § 20. Wykonanie uchwały powierza się Wójtowi Gminy.
- § 21. Uchwała wchodzi w życie z dniem 19 stycznia 2006 r. z mocą obowiązującą od 1 stycznia 2006 r.
i podlega ogłoszeniu w Dzienniku Urzędowym Województwa Zachodniopomorskiego.

PRZEWODNICZĄCY RADY

Mirosław Woźniak

Załączniki do uchwały Nr XXXV/172/06
Rady Gminy w Rąbinie
z dnia 19 stycznia 2006 r. (poz. 544)

Załącznik nr 1

**DOCHODY Budżetu Gminy Rąbino na rok 2006
wg ważniejszych źródeł**

Źródła dochodów	§	Kwota w zł
1	2	3
WPLYWY Z PODATKÓW		1.233.390
w tym:		
1. podatek od nieruchomości	0310	635.327
2. podatek rolny	0320	423.776
3. podatek leśny	0330	122.041
4. podatek od środków transportowych	0340	32.746
5. podatek od czynności cywilno – prawnych	0500	19.500
WPLYWY Z OPŁAT		50.000
w tym:		
1. wpływy z opłaty skarbowej	0410	7.500
2. wpływy z opłat za zezwolenie na sprzedaż alkoholu	0480	42.500
UDZIAŁ W PODATKACH STANOWIĄCYCH DOCHÓD BUDŻETU PAŃSTWA		528.593
w tym:		
1. podatek dochodowy od osób fizycznych	0010	528.593
DOCHODY Z MAJĄTKU GMINY		91.050
w tym:		
1. wpływy z opłat za zarząd , użytkowanie i użytkowanie wieczyste nieruchomości	0470	1.631
2. dochody z najmu i dzierżawy składników majątkowych Skarbu Państwa, jednostek samorządu terytorialnego lub innych jednostek zaliczanych do sektora finansów publicznych oraz umów o podobnym charakterze	0750	59.419
3. wpływy z tytułu odpłatnego nabycia prawa własności nieruchomości	0770	30.000
SUBWENCJA OŚWIATOWA	2920	2.173.343
SUBWENCJA RÓWNOWAŻĄCA	2920	1.872

1	2	3
SUBWENCJA CZĘŚĆ WYRÓWNAWCZA (SUB.OGÓLNEJ)	2920	1.246.820
DOTACJE NA ZADANIA ZLECONE	2010	1.328.679
INNE WPŁYWY		356.253
w tym:		
1. dzierżawa gruntów leśnych	0750	7.000
2. wpływy z oprocentowania rachunku bankowego	0920	1.000
3 wpływy z wynajmu autobusu, ciągnika, hali sportowej	0830	14.000
4 wpływy z usług opiekuńczych	0830	10.000
5 wpływy z opłat za przedszkole	0830	3.153
6 wpływy z opłat za wywóz nieczystości, usługi cmentarne	0830	3.000
DOTACJE CELOWE OTRZYMANE Z BUDŻETU PAŃSTWA	2030	294.000
DOTACJE Z GFOŚ i GW		19.000
Dochody związane z realizacją zadań z zakresu administracji rządowej zleconej ustawami		600
Środki na dofinansowanie własnych zadań bieżących gmin, powiększone z innych źródeł		4.500
OGÓŁEM DOCHODY		7.010.000

W Y D A T K I
Budżetu Gminy Rąbino na 2006 rok
wg działów klasyfikacji budżetowej

Dział	Treść	Kwota w zł.	Z tego	
			Własne	Zlecone
1	2	3	4	5
010	Rolnictwo i łowiectwo	16.840	16.840	-
400	Wytwarzanie i zaopatrywanie w energię elektryczną, gaz i wodę	50.000	50.000	-
600	Transport i łączność	4.000	4.000	-
710	Działalność usługowa	4.000	4.000	-
750	Administracja publiczna	1.116.041	1.069.041	47.000
751	Urzędy naczelnych organów władzy Państwowej, kontroli i ochrony prawa oraz sądownictwa	679	-	679
754	Bezpieczeństwo publiczne i ochrona przeciwpożarowa	21.500	21.500	-
756	Dochody od osób prawnych, osób fizycznych i innych jednostek nie posiadających osobowości prawnej oraz wydatki związane z ich poborem	16.000	16.000	-
757	Obsługa długu publicznego	286.000	286.000	-
758	Różne rozliczenia	74.443	74.443	-
801	Oświata i wychowanie	2.776.070	2.776.070	-
851	Ochrona zdrowia	48.500	48.500	-
852	Pomoc społeczna	1.761.000	186.000	1.575.000
854	Edukacyjna opieka wychowawcza	36.000	36.000	-
900	Gospodarka komunalna i ochrona środowiska	232.797	232.797	-
921	Kultura i ochrona dziedzictwa narodowego	188.000	188.000	-
926	Kultura fizyczna i sport	12.500	12.500	-
OGÓLEM WYDATKI		6.644.370	5.021.691	1.622.679

**Budżet Gminy Rąbino na 2006 rok
w układzie działów i rozdziałów**

Dział	Rozdział	T R E Ś Ć	Dochody kwota w zł	Wydatki Kwota zł
1	2	3	4	5
010		ROLNICTWO I ŁOWIECTWO	-	16.840
	01010	Infrastruktura wodociągowa i sanitacyjna wsi	-	3.840
	01030	Izby Rolnicze	-	11.000
	01095	Pozostała działalność	-	2.000
020		LEŚNICTWO	7.000	-
	02095	Pozostała działalność	7.000	-
400		WYTWARZANIE I ZAOPATRYWANIE W ENERGIĘ ELEKTRYCZNA, GAZ I WODĘ	-	50.000
	40002	Dostarczanie wody	-	50.000
600		TRANSPORT I ŁĄCZNOŚĆ	-	4.000
	60016	Drogi publiczne gminne	-	4.000
700		GOSPODARKA MIESZKANIOWA	91.050	-
	70005	Gospodarka gruntami i nieruchomościami	91.050	-
710		DZIAŁALNOŚĆ USŁUGOWA	-	4.000
	71004	Plany zagospodarowania przestrzennego	-	4.000
750		ADMINISTRACJA PUBLICZNA	47.600	1.116.041
	75011	Urzędy wojewódzkie	-	47.000
	75022	Rady gmin	-	45.000
	75023	Urzędy gmin	-	1.012.041
	75095	Pozostała działalność	-	12.000
751		URZĘDY NACZELNYCH ORGANÓW WŁADZY PAŃSTWOWEJ, KONTROLI I OCHRONY PRAWA ORAZ SĄDOWNICTWA	679	679
	75101	Urzędy naczelných organów władzy, kontroli i ochrony prawa	679	679
754		BEZPIECZEŃSTWO PUBLICZNE I OCHRONA PRZECIWPOŻAROWA	-	21.500
	75412	Pozostałe jednostki ochrony przeciwpożarowej	-	21.500
756		DOCHODY OD OSÓB PRAWNYCH, OD OSÓB FIZYCZNYCH I OD INNYCH JEDNOSTEK NIE POSIADAJĄCYCH OSOBOWOŚCI PRAWNEJ ORAZ WYDATKI ZWIĄZANE Z ICH POBREM w tym:	1.811.983	16.000
	75615	Wpływy z podatku rolnego, podatku leśnego, podatku od czynności cywilno-prawnych podatku od spadku i darowizn oraz podatków i opłat lokalnych	841.593	-
	75616	Wpływy z innych opłat stanowiących dochody jednostek samorządu terytorialnego na podstawie ustaw	391.797	-

1	2	3	4	5
	75618	Wpływy z innych opłat stanowiących dochody jednostek samorządu terytorialnego na podstawie ustaw	50.000	-
	75621	Udziały gmin w podatkach stanowiących dochód budżetu państwa	528.593	-
	75647	Pobór podatków , opłat i niepodatkowych należności budżetowych	-	16.000
757		OBSŁUGA DŁUGU PUBLICZNEGO	-	286.000
	75702	Obsługa papierów wartościowych, kredytów i pożyczek jednostek samorządu terytorialnego	-	286.000
758		RÓŻNE ROZLICZENIA	3.423.035	74.443
	75801	Część oświatowa subwencji ogólnej dla j.s.t.	2.173.343	-
	75807	Część wyrównawcza subwencji ogólnej dla gmin	1.246.820	-
	75814	Różne rozliczenia finansowe	1.000	8.000
	75818	Rezerwy ogólne i celowe	-	66.443
	75831	Część równoważąca subwencji ogólnej dla gmin	1.872	-
801		OŚWIATA I WYCHOWANIE	17.153	2.776.070
	80101	Szkoły podstawowe	14.000	1.621.500
	80103	Oddziały przedszkolne przy S P	3.153	107.200
	80104	Przedszkola	-	58.400
	80110	Gimnazja	-	582.000
	80113	Dowożenie uczniów do szkół	-	240.200
	80114	Zespoły ekonomiczno – administracyjne szkół	-	156.000
	80146	Dokształcanie i doskonalenie nauczycieli	-	10.770
851		OCHRONA ZDROWIA	-	48.500
	85153	Zwalczanie narkomanii	-	11.000
	85154	Przeciwdziałanie alkoholizmowi	-	31.500
	85195	Pozostała działalność	-	6.000
852		OPIEKA SPOŁECZNA	1.585.000	1.761.000
	85212	Świadczenia rodzinne, zaliczka alimentacyjna oraz składki na ubezpieczenie emerytalne i rentowe z ubezpieczenia społecznego	1.172.000	1.172.000
	85213	Składki na ubezpieczenie zdrowotne opłacone za osoby pobierające niektóre świadczenia z pomocy społecznej	14.000	14.000
	85214	Zasiłki i pomoc w naturze oraz składki na ubezpieczenie społeczne	197.000	207.000
	85215	Dodatki mieszkaniowe	-	65.000
	85219	Ośrodki pomocy społecznej	150.000	237.000
	85228	Usługi opiekuńcze i specjalistyczne usługi opiekuńcze	16.000	24.000
	85295	Pozostała działalność	36.000	42.000
854		EDUKACYJNA OPIEKA WYCHOWAWCZA	4.500	36.000
	85401	Świetlice szkolne	-	21.500
	85415	Pomoc materialna dla uczniów	4.500	14.500

1	2	3	4	5
900		GOSPODARKA KOMUNALNA I OCHRONA ŚRODOWISKA	22.000	232.797
	90001	Gospodarka ściekowa i ochrona wód	-	70.797
	90002	Gospodarka odpadami	-	25.000
	90011	Fundusz Ochrony Środowiska i Gospodarki Wodnej	19.000	-
	90015	Oświetlenia ulic, placów i dróg	-	105.000
	90095	Pozostała działalność	3.000	32.000
921		KULTURA I OCHRONA DZIEDZICTWA NARODOWEGO	-	188.000
	92109	Domy o ośrodki kultury, świetlice i kluby	-	143.000
	92116	Biblioteki	-	45.000
926		KULTURA FIZYCZNA I SPORT	-	12.500
	92695	Pozostała działalność	-	12.500
OGÓLEM DOCHODY I WYDATKI			7.010.000	6.644.370

Załącznik nr 4

DEFICYT
jednostki samorządu terytorialnego
rok 2006

w zł.

WYSZCZEGÓLNIENIE	§	PLAN
1	2	3
A. DOCHODY	-	7.010.000
B. WYDATKI (B1 + B2)	-	6.644.370
B1. Wydatki bieżące	-	6.187.370
B2. Wydatki majątkowe	-	457.000
C. NADWYŻKA (DEFICYT (A – B))	-	365.630
D. FINANSOWANIE (D1 – D2)	-	-365.630
D1. PRZYCHODY OGÓŁEM	-	380.000
z tego:		
D1.1. kredyty bankowe	952	140.000
D1.2. pożyczki (uzyskane)	903	240.000
D1.3. spłaty pożyczek udzielonych	-	-
D1.4. nadwyżka z lat ubiegłych	-	-
D1.5. papiery wartościowe	-	-
D1.6. obligacje jednostek samorządowych oraz związków komunalnych	-	-
D1.7. prywatyzacja majątku j.s.t.	-	-
D1.8. inne źródła	-	-
D2. ROZCHODY OGÓŁEM	-	745.630
z tego:		
D2.1. spłaty kredytów	992	353.000
D2.2. pożyczki (udzielone)	-	-
D2.3. spłaty pożyczek	992	152.630
D2.4. lokaty w bankach	-	-
D2.5. wykup papierów wartościowych	-	-
D2.6. wykup obligacji samorządowych	-	-
D2.7. inne cele – spłaty pożyczek otrzymanych na finansowanie zadań realizowanych z udziałem środków pochodzących z budżetu UE	963	240.000

**Budżet Gminy Rąbino
na 2006 rok w układzie działów**

Dział	Treść	Dochody w zł.	Wydatki w zł.	Wydatki w zł.	
				bieżące	inwestyc.
1	2	3	4	5	6
010	Rolnictwo i łowiectwo	-	16.840	16.840	-
020	Leśnictwo	7.000	-	-	-
400	Wytwarzanie i zaopatrywanie w energię elektryczną, gaz i wodę	-	50.000	50.000	-
600	Transport i łączność	-	4.000	4.000	-
700	Gospodarka mieszkaniowa	91.050	-	-	-
710	Działalność usługowa	-	4.000	4.000	-
750	Administracja publiczna	47.600	1.116.041	1.066.041	50.000
751	Urzędy naczelnych organów władzy Państwowej, kontroli i ochrony prawa oraz sądownictwa	679	679	679	-
754	Bezpieczeństwo publiczne i ochrona przeciwpożarowa	-	21.500	21.500	-
756	Dochody od osób prawnych, od osób fizycznych i od innych jednostek nie posiadających osobowości prawnej, oraz wydatki związane z ich poborem	1.811.983	16.000	16.000	-
757	Obsługa długu publicznego	-	286.000	286.000	-
758	Różne rozliczenia	3.423.035	74.443	74.443	-
801	Oświata i wychowanie	17.153	2.776.070	2.514.070	262.000
851	Ochrona zdrowia	-	48.500	48.500	4.000
852	Pomoc społeczna	1.585.000	1.761.000	1.757.000	4.000
854	Edukacyjna opieka wychowawcza	4.500	36.000	36.000	-
900	Gospodarka komunalna i ochrona środowiska	22.000	232.797	207.797	25.000
921	Kultura i ochrona dziedzictwa narodowego	-	188.000	76.000	112.000
926	Kultura fizyczna i sport	-	12.500	12.500	-
OGÓLEM		7.010.000	6.644.370	6.187.370	457.000

**PLAN PRZYCHODÓW I KOSZTÓW
GMINNEGO FUNDUSZU OCHRONY ŚRODOWISKA
I GOSPODARKI WODNEJ NA 2006 ROK**

PRZYCHODY W ZŁOTYCH	ROZCHODY W ZŁOTYCH
5.010	20.941

- Fundusz obrotowy na początek 2006 roku - „ 15.931 zł ”

Załącznik nr 7

Limity wydatków budżetowych na wieloletnie programy inwestycyjne Gminy Rąbino w 2006r. w zł.												
Dział	Rozdział	Nazwa podziałki klasyfikacji budżetowej	Nazwa programu inwestycyjnego i zadań finansowanych z budżetu	Jednostka organizacyjna realizująca program lub koordynująca wykonanie programu	Okres realizacji			Łączne nakłady finansowe	W tym wysokość wydatków w roku budżetowym i dwóch kolejnych latach			
					Rok rozpoczęcia	Rok zakończenia	Rok		2005 r.	2006 r.	2007 r.	2008 r.
1	2	3	4	5	6	7	8	9	10	11	12	13
750	75023	Administracja publiczna i urzędy gmin	Spółcezeństwo informacyjne „WROTA PARSETY”	Gmina przy współdziałaniu ZMIIGDP	2005	2006	125.000	67.000	58.000	-	-	-
801	80101	Szkoły podstawowe	Rozbudowa infrastruktury sportowej przy Zespole Szkół w Rąbinie	Gmina	2005	2008	500.000	2.000	262.000	100.000	-	-
801	80101	Szkoły podstawowe	Modernizacja budynku Szkoły Podstawowej w Rąbinie	Gmina	2007	2013	2.000.000	-	-	450.000	-	-
801	80110	Gimnazja	Zagospodarowanie terenu wokół Zespołu Szkół w Rąbinie	Gmina	2005	2007	340.000	140.000	-	200.000	-	-
900	90002	Gospodarka odpadami	Budowa Zakładu Gospodarki odpadami w Wardyniu Górnym, Gm. Połczyn Zdrój	Międzygminne przedsiębiorstwo Gospodarki odpadami Spółka z o.o. w Świdwinie	2006	2008	28.500	3.500	25.000	-	-	-
921	92109	Kultura i Ochrona dziedzictwa	Remont świetlicy w Domu Kultury w Rąbinie	Gmina	2005	2006	116.270	4.270	112.000	-	-	-
Razem:					X	X	3.109.770	216.770	457.000	550.000		

**Wydatki budżetu Gminy
na programy i projekty realizowane ze środków pochodzących z funduszy strukturalnych i Funduszu Spójności Unii Europejskiej**

w zł.

Dział	Rozdz	Nazwa podziałki klasyfikacji budżetowej	Nazwa programu, projektu	Jednostka organizacyjna realizująca program lub koordynując wykonanie programu	Okres realizacji		Łączne nakłady finansowe	Finansowanie					
					Rok rozpoczęcia	Rok zakończenia		Środki własne			Środki pomocowe		
								2005	2006	2007	2005	2006	2007
1	2	3	4	5	6	7	8	9	10	11	12	13	14
010	01010	Infrastruktura, wodociągowa i sanitacyjna wsi	Zintegrowana Gospodarka wodno - ściekowa w Dorzeczcu Parsęty	Regionalne Wodociągi Sp. z o.o. w Białogardzie	2005	2007	26.200.000	0	0	0	4.000.000	13.100.000	9.100.000
750	75023	Administracja publiczna i urzędy gmin	Spółceznistwo informacyjne „Wrota Parsęty”	ZMIGDP	2005	2007	348.673	67.000	58.000	0	40.000	183.673	-
801	80101	Szkoły podstawowe	Rozbudowa infrastruktury sportowej przy Zespole Szkół w Rabinie	Gmina SPO RIMSŻ ROW	2005	2007	534.532	2.000	262.000	100.000	-	170.532	-
921	92109	Kultura i ochrona dziedzictwa narodowego	Remont świetlicy w Domu Kultury	Gmina SPO RIMSŻ ROW	2005	2006	184.682	4.270	112.000	-	-	68.412	-
Razem								73.270	432.000	100.000	4.040.000	13.522.617	9.100.000

BUDŻET GMINY RĄBINO
na 2006 rok

wydatki bieżące, wynagrodzenia według działów i rozdziałów w złotych

Dział	Rozdział	TREŚĆ	Ogólna kwota planowanych w danej podziale klasyfikacji budżetowej	Wydatki bieżące w tym:			Wydatki majątkowe
				Ogólna kwota wydatków bieżących	Wynagrodzenie i pochodne	W tym: wydatki na obsługę długu	
1	2	3	4	5	6	7	8
010	01010	Infrastruktura wodociągowa i sanitacyjna wsi	3.840	3.840	3.840	-	-
010	01030	Izby Rolnicze	11.000	11.000	-	-	-
010	01095	Pozostała działalność	2.000	2.000	-	-	-
400	40002	Dostarczanie wody	50.000	50.000	-	-	-
600	60016	Drogi publiczne gminne	4.000	4.000	-	-	-
710	71004	Plany zagospodarowania przestrzennego	4.000	4.000	-	-	-
750	75011	Urzędy wojewódzkie	47.000	47.000	47.000	-	-
750	75022	Rady gmin	45.000	45.000	-	-	-
750	75023	Urzędy gmin	1.012.041	962.041	768.131	-	50.000
750	75095	Pozostała działalność	12.000	12.000	-	-	-
751	75101	Urzędy naczelnych organów władzy państwowej, kontroli i ochrony prawa	679	679	-	-	-

1	2	3	4	5	6	7	8
754	75412	Ochołmicze straże pożarne	21.500	21.500	-	-	-
756	75647	Pobór podatków, opłat i niepodatkowych należności budżetowych	16.000	16.000	-	-	-
757	75702	Obsługa papierów wartościowych, kredytów i pożyczek jednostek samorządu terytorialnego	286.000	286.000	-	286.000	-
758	75814	Różne rozliczenia finansowe	8.000	8.000	-	-	-
758	75818	Rezerwy ogólne i celowe	66.443	66.443	-	-	-
801	80101	Szkoły podstawowe	1.621.500	1.359.500	1.185.000	-	262.000
801	80103	Oddziały przedszkolne	107.200	107.200	104.200	-	-
801	80104	Przedszkola	58.400	58.400	41.000	-	-
801	80110	Gimnazja	582.000	582.000	497.000	-	-
801	80113	Dowożenie uczniów do szkół	240.200	240.200	109.200	-	-
801	80114	Zespoły ekonomiczno – administracyjne szkół	156.000	156.000	143.000	-	-
801	80146	Dokształcanie i doskonalenie nauczycieli	10.770	10.770	-	-	-
851	85153	Zwalczanie narkomanii	11.000	11.000	-	-	-
851	85154	Przeciwdziałanie alkoholizmowi	31.500	27.500	-	-	4.000
851	85195	Pozostała działalność	6.000	6.000	-	-	-
852	85212	Świadczenia rodzinne, zaliczka alimentacyjna oraz składki na ubezpieczenie emerytalne i rentowe z ubezpieczenia społecznego	1.172.000	1.172.000	-	-	-

1	2	3	4	5	6	7	8
852	85213	Składki na ubezpieczenie zdrowotne, opłacane za osoby pobierające niektóre świadczenia z pomocy społecznej	14.000	14.000	-	-	-
852	85214	Zasiłki i pomoc w naturze oraz składki na ubezpieczenie społeczne	207.000	207.000	-	-	-
852	85215	Dodatki mieszkaniowe	65.000	65.000	-	-	-
852	85219	Ośrodki pomocy społecznej	237.000	233.000	224.153	-	4.000
852	85228	Usługi opiekuńcze i specjalistyczne, usługi opiekuńcze	24.000	24.000	24.000	-	-
852	85295	Pozostała działalność	42.000	42.000	-	-	-
854	85401	Świetlice szkolne	21.500	21.500	-	-	-
854	85415	Pomoc materialna dla uczniów	14.500	14.500	-	-	-
900	90001	Gospodarka ściekowa i ochrona wód	70.797	70.797	-	-	-
900	90002	Gospodarka odpadami	25.000	-	-	-	25.000
900	90015	Oświetlenie ulic, placów i dróg	105.000	105.000	-	-	-
900	90095	Pozostała działalność	32.000	32.000	16.500	-	-
921	92109	Domy i ośrodki kultury i kluby	143.000	31.000	20.190	-	112.000
921	92116	Biblioteki	45.000	45.000	38.520	-	-
926	92695	Pozostała działalność	12.500	12.500	-	-	-
OGÓLEM			6.644.370	6.187.370	3.221.734	286.000	457.000

**Dochody budżetu
Gminy Rąbino
z opłat za wydawane zezwolenia na sprzedaż napojów
alkoholowych oraz za korzystanie z tych zezwoleń
w 2006 r.**

I. Według działów i rozdziałów klasyfikacji budżetowej:

Dział	Rozdział	Nazwa podziałki Klasyfikacji budżetowej	Kwota (zł)
756		Dochody od osób prawnych, od osób fizycznych i od innych jednostek nie posiadających osobowości prawnej, oraz wydatki związane z ich poborem	42.500
	75618	Wpływy z innych opłat stanowiących dochody jednostek samorządu terytorialnego na podstawie ustaw	42.500
Razem:			42.500

II. Według źródeł:

Źródła dochodów	Kwota (zł)
Dochody z opłat skarbowych za wydawane zezwolenia na sprzedaż napojów alkoholowych	X
Dochody z opłat za korzystanie z zezwoleń na sprzedaż napojów alkoholowych	42.500
Razem:	42.500

Załącznik nr 11

**Wydatki budżetu
Gminy Rąbino
związane z realizacją Gminnego Programu Profilaktyki i Rozwiązywania Problemów Alkoholowych
w 2006 r.**

Dział	Rozdział	§	Nazwa podziałki klasyfikacji budżetowej	Plan wydatków ogółem	z tego:			Wydatki majątkowe
					Ogółem	Wydatki bieżące		
						Wynagrodzenia i pochodne od wynagrodzeń	Dotacje	
851			Ochrona zdrowia	42.500	-	-	-	
	85153		Zwalczanie narkomani	11.000	-	-	-	
		4210	Zakup materiałów i wyposażenie	3.000	-	-	-	
		4300	Zakup usług pozostałych	8.000	-	-	-	
	85154		Przeciwdziałanie alkoholizmowi	31.500	-	-	-	
		4170	Wynagrodzenia bezosobowe	4.200	4.200	-	-	
		4210	Zakup materiałów i wyposażenie	10.800	-	-	-	
		4300	Zakup usług pozostałych	10.500	-	-	-	
		4410	Podróże służbowe krajowe	2.000	-	-	-	
		6060	Wydatki na zakupy inwestycyjne jednostek budżetowych	4.000	-	-	4.000	
Razem:				42.500	4.200	-	4.000	

w zł.

Załącznik nr 12

PLAN GMINNEGO FUNDUSZU OCHRONY ŚRODOWISKA
(z podaniem klasyfikacji budżetowej dochodów i wydatków)
na 2006 rok

1. Stan funduszu na początek 2006 r.	15.931 zł,
w tym:	
– środki pieniężne	15.931 zł,
– należności	0,
– zobowiązania (minus)	0.
2. Przychody ogółem	
– dział 900 - Gospodarka Komunalna i Ochrona Środowiska	5.010 zł,
– rozdział 90011 - Fundusz Ochrony Środowiska i Gospodarki Wodnej	5.000 zł,
§ 2960 przelewy redystrybucyjne	10 zł,
§ 0920 odsetki	
3. Rozchody ogółem	20.941 zł,
w tym:	
– dział 900 - Gospodarka Komunalna i Ochrona Środowiska	
rozdział 90011 - Fundusz Ochrony Środowiska i Gospodarki Wodnej	
§ 2440 - Dotacje przekazane z funduszy celowych na realizację zadań bieżących dla jednostek sektora finansów publicznych	11.731 zł,
§ 4300 - Zakup usług pozostałych	210 zł,
– § 6260 - Dotacje z funduszy celowych na finansowanie lub dofinansowanie realizacji inwestycji i zakupów inwestycyjnych jednostek sektora finansów publicznych	9.000 zł,
4. Stan funduszu obrotowego na koniec roku	„0”.

PLAN FINANSOWY
dla zadań zleconych ustawowo dla gminy
z zakresu administracji rządowej – 2006 r

w zł.

Dział	Rozdział	Określenie klasyfikacji	Dotacje	Wydatki ogółem	W tym wydatki bieżące	
					Bieżące ogółem	W tym: wynagrodzenie i pochodne
1	2	3	4	5	6	7
750	75011	Urzędy wojewódzkie	47.000	47.000	47.000	47.000
751	75101	Urzędy naczelnych organów władzy państwowej, kontroli i ochrony prawa	679	679	679	-
852	85212	Świadczenia rodzinne, zaliczka alimentacyjna oraz składki na ubezpieczenie emerytalne i rentowe z ubezpieczenia społecznego	1.172.000	1.172.000	1.172.000	-
852	85213	Składki na ubezpieczenie zdrowotne opłacane za osoby pobierające niektóre świadczenia z pomocy społecznej	14.000	14.000	14.000	-
852	85214	Zasiłki i pomoc w naturze oraz składki na ubezpieczenie społeczne	89.000	89.000	89.000	-
852	85228	Usługi opiekuńcze i specjalistyczne usługi opiekuńcze	6.000	6.000	6.000	6.000
OGÓŁEM			1.328.679	1.328.679	1.328.679	53.000

Załącznik nr 14

**PRZYCHODY I KOSZTY
ZAKŁADU BUDŻETOWEGO NA 2006 ROK**

1. Stan funduszu obrotowego na początek roku	0.
2. Ogółem przychody	76.000 zł,
w tym:	
dotacje z budżetu	76.000 zł,
Dział 921 - Kultura i ochrona dziedzictwa narodowego	76.000 zł,
Rozdział 92109 - Domy i ośrodki kultury, świetlice i kluby	31.000 zł,
§ 251 - dotacja podmiotowa z budżetu, otrzymana przez zakład budżetowy	31.000 zł,
Rozdział 92116 - Biblioteki	45.000 zł,
§ 251 - dotacja podmiotowa z budżetu, otrzymana przez zakład budżetowy	45.000 zł.
3. Koszty ogółem	76.000 zł,
Dział 921 - Kultura i ochrona dziedzictwa narodowego	
Rozdział 92109 - Domy i ośrodki kultury, świetlice i kluby	31.000 zł,
Rozdział 92116 - Biblioteki	45.000 zł,
w tym z kwoty ogółem:	
wynagrodzenie i pochodne od wynagrodzeń	58.710 zł,
4. Stan środków obrotowych na koniec roku	0.

Prognoza łącznej kwoty długu publicznego Gminy Rąbino na lata 2005-2012

w zł

Lp.	Wyszczególnienie	Wykonanie		Przewidywane wykonan.		
		2003 r.	2004 r.	2005 r.	2006 r.	2007
1	2	3	4	5	6	7
1	A. DOCHODY:	5 897 464	9 300 536	8 453 414	7 010 000	7 100 000
2	B. WYDATKI:	7 331 639	8 311 329	8 294 929	6 644 370	6 499 147
3	- wydatki bieżące,	5 542 344	5 824 272	6 883 985	6 187 370	5 949 147
4	- wydatki majątkowe.	1 899 295	2 487 057	1 410 944	457 000	550 000
5	C. NADWYŻKA/DEFICYT (A - B)	-1 434 175	989 207	158 485	365 630	600 853
6	D. FINANSOWANIE (D1 - D2)	1 434 175	-442 320	171 285	-365 630	-600 853
7	D1. Przychody ogółem:	1 889 175	1 200 000	601 352	380 000	-
8	1) kredyty, w tym:	-	1 200 000	-	140 000	-
	b) na realizację programów i projektów finansowanych z udziałem środków pochodzących z funduszy strukturalnych i Funduszu Spójności	-	-	-	-	-
9	2) pożyczki, w tym:	1 888 300	-	54 570	240 000	-
	a) na prefinansowanie programów i projektów finansowanych z udziałem środków pochodzących z funduszy strukturalnych i Funduszu Spójności, otrzymane z budżetu państwa	-	-	-	240 000	-
10	3) spłaty pożyczek udzielonych,	-	-	-	-	-
11	4) nadwyżka z lat ubiegłych,	-	-	-	-	-
12	5) papiery wartościowe, w tym:	-	-	-	-	-
	b) na realizację programów i projektów finansowanych z udziałem środków pochodzących z funduszy strukturalnych i Funduszu Spójności	-	-	-	-	-
13	6) obligacje j.s.t., w tym:	-	-	-	-	-
	b) na realizację programów i projektów finansowanych z udziałem środków pochodzących z funduszy strukturalnych i Funduszu Spójności	-	-	-	-	-
14	7) prywatyzacja majątku j.s.t.,	-	-	-	-	-
15	8) inne źródła.	875	-	546 782	-	-
16	D2. Rozchody ogółem:	455 000	1 642 320	430 067	745 630	600 853
17	1) spłaty kredytów, w tym:	425 000	425 000	265 000	353 000	373 000
	b) na realizację programów i projektów finansowanych z udziałem środków pochodzących z funduszy strukturalnych i Funduszu Spójności	-	-	-	-	-
18	2) spłaty pożyczek, w tym:	30 000	1 217 320	165 067	392 630	227 853
	a) na prefinansowanie programów i projektów finansowanych z udziałem środków pochodzących z funduszy strukturalnych i Funduszu Spójności, otrzymane z budżetu państwa	-	-	-	240 000	-
19	3) pożyczki udzielone,	-	-	-	-	-
20	4) wykup papierów wartościowych, w tym:	-	-	-	-	-
	b) na realizację programów i projektów finansowanych z udziałem środków pochodzących z funduszy strukturalnych i Funduszu Spójności	-	-	-	-	-
21	5) wykup obligacji samorządowych, w tym:	-	-	-	-	-
	b) na realizację programów i projektów finansowanych z udziałem środków pochodzących z funduszy strukturalnych i Funduszu Spójności	-	-	-	-	-
22	6) inne cele.	-	-	-	-	-

1	2	3	4	5	6	7
23	E. UMORZENIE POŻYCZKI	-	-	-	-	-
24	F. DŁUG NA KONIEC ROKU:	4 581 300	3 717 280	3 101 354	2 489 853	1 889 000
25	1) wyemitowane papiery wartościowe,	-	-	-	-	-
26	2) zaciągnięte kredyty,	1 575 000	2 350 000	2 085 000	1 872 000	1 499 000
27	3) zaciągnięte pożyczki,	2 098 300	880 980	770 483	617 853	390 000
28	4) przyjęte depozyty ²⁾ ,	-	-	-	-	-
29	5) wymagalne zobowiązania:	908 000	486 300	245 871	-	-
30	a) wynikające z ustaw i orzeczeń sądów,	-	-	-	-	-
31	b) uznane za bezsporne przez właściwą jed.sfp.będąca	-	-	-	-	-
33	6) zobowiązania związane z przyrzeczonymi środkami z funduszy strukturalnych oraz Funduszu Spójności Unii Europejskiej:	-	-	-	-	-
	a) kredyty,	-	-	-	-	-
	b) pożyczki,	-	-	-	-	-
	c) emitowane papiery wartościowe,	-	-	-	-	-
	d) emitowane obligacje samorządowe,	-	-	-	-	-
34	G. Wskaźnik łącznego długu do dochodu (poz.24/poz.1)%	77,68	39,97	36,68	35,52	26,60
35	G.1 Wskaźnik długu do dochodu (poz.24(-)poz.33/poz.1)%	x	x	x	x	x
36	H. OBCIĄŻENIE ROCZNE BUDŻETU z tytułu spłaty zadłużenia - z tego:	656 000	1 855 996	639 819	1 040 000	880 130
37	1) spłaty rat kredytów z odsetkami,	606 000	589 345	442 898	570 000	600 000
38	2) spłaty rat pożyczek z odsetkami,	50 000	1 266 651	186 921	200 000	270 130
39	3) potenc. spłaty udzielonych poręczeń z należnymi odsetkami,	-	-	10 000	10 000	10 000
40	4) wykup papierów wartościowych wyemitowanych przez j.s.t.	-	-	-	-	-
41	5) spłaty zobowiązań związanych z przyrzeczonymi środkami z funduszy strukturalnych oraz Funduszu Spójności Unii Europejskiej:	-	-	-	260 000	0
	a) spłaty rat kredytów z odsetkami,	-	-	-	-	-
	b) spłaty rat pożyczek z odsetkami,	-	-	-	260 000	-
	c) wykup papierów wartościowych,	-	-	-	-	-
	d) wykup obligacji samorządowych,	-	-	-	-	-
42	I. Wskaźnik rocznej spłaty łącznego zadłużenia do dochodu (poz.36/poz.1)%	11,10	19,96	7,57	14,83	12,39
43	I. Wskaźnik rocznej spłaty zadłużenia do dochodu (poz.36(-)poz.41/poz.1)%	x	x	x	11,13	x

¹⁾ - odpowiednie skreślić

²⁾ - depozyty przyjęte do budżetu

³⁾ - podać dane na poszczególne lata objęte spłatą całego zadłużenia

Prognoza łącznej kwoty długu publicznego

Gminy Rąbino

na lata 2005 do 2012

w zł

Lp.	Wyszczególnienie	Przewidywane wykonanie				
		2008	2009	2010	2011	2012
1	2	3	4	5	6	7
1	A. DOCHODY:	7 150 000	7 200 000	7 300 000	7 350 000	7 400 000
2	B. WYDATKI:	6 667 000	6 752 000	6 777 000	6 915 000	7 400 000
3	- wydatki bieżące,	6 047 000	5 952 000	5 805 000	5 715 000	6 200 000
4	- wydatki majątkowe.	620 000	800 000	1 000 000	1 200 000	1 200 000
5	C. NADWYŻKA/DEFICYT (A - B)	483 000	448 000	523 000	435 000	-
6	D. FINANSOWANIE (D1 - D2)	-483 000	-448 000	-523 000	-435 000	-
7	D1. Przychody ogółem:	-	-	-	-	-
8	1) kredyty, w tym:	-	-	-	-	-
	b) na realizację programów i projektów finansowanych z udziałem środków pochodzących z funduszy strukturalnych i Funduszu Spójności	-	-	-	-	-
9	2) pożyczki, w tym:	-	-	-	-	-
	a) na prefinansowanie programów i projektów finansowanych z udziałem środków pochodzących z funduszy strukturalnych i Funduszu Spójności, otrzymane z budżetu państwa	-	-	-	-	-
10	3) spłaty pożyczek udzielonych,	-	-	-	-	-
11	4) nadwyżka z lat ubiegłych,	-	-	-	-	-
12	5) papiery wartościowe, w tym:	-	-	-	-	-
	b) na realizację programów i projektów finansowanych z udziałem środków pochodzących z funduszy strukturalnych i Funduszu Spójności	-	-	-	-	-
13	6) obligacje j.s.t., w tym:	-	-	-	-	-
	b) na realizację programów i projektów finansowanych z udziałem środków pochodzących z funduszy strukturalnych i Funduszu Spójności	-	-	-	-	-
14	7) prywatyzacja majątku j.s.t.,	-	-	-	-	-
15	8) inne źródła.	-	-	-	-	-
16	D2. Rozchody ogółem:	483 000	448 000	523 000	435 000	-
17	1) spłaty kredytów, w tym:	378 000	343 000	418 000	360 000	-
	b) na realizację programów i projektów finansowanych z udziałem środków pochodzących z funduszy strukturalnych i Funduszu Spójności	-	-	-	-	-
18	2) spłaty pożyczek, w tym:	105 000	105 000	105 000	75 000	-
	a) na prefinansowanie programów i projektów finansowanych z udziałem środków pochodzących z funduszy strukturalnych i Funduszu Spójności, otrzymane z budżetu państwa	-	-	-	-	-
19	3) pożyczki udzielone,	-	-	-	-	-
20	4) wykup papierów wartościowych, w tym:	-	-	-	-	-
	b) na realizację programów i projektów finansowanych z udziałem środków pochodzących z funduszy strukturalnych i Funduszu Spójności	-	-	-	-	-
21	5) wykup obligacji samorządowych, w tym:	-	-	-	-	-
	a) na prefinansowanie programów i projektów finansowanych z udziałem środków pochodzących z funduszy strukturalnych i Funduszu Spójności	-	-	-	-	-
22	6) inne cele.	-	-	-	-	-

1	2	3	4	5	6	7
23	E. UMORZENIE POŻYCZKI	-	-	-	-	-
24	F. DŁUG NA KONIEC ROKU:	1 406 000	958 000	435 000	-	-
25	1) wyemitowane papiery wartościowe,	-	-	-	-	-
26	2) zaciągnięte kredyty,	1 121 000	778 000	360 000	-	-
27	3) zaciągnięte pożyczki,	285 000	180 000	75 000	-	-
28	4) przyjęte depozyty ²⁾ ,	-	-	-	-	-
29	5) wymagalne zobowiązania:	-	-	-	-	-
30	a) wynikające z ustaw i orzeczeń sądów,	-	-	-	-	-
31	b) wynikające z udzielonych poręczeń i gwarancji,	-	-	-	-	-
33	6) zobowiązania związane z przyrzeczonymi środkami z funduszy strukturalnych oraz Funduszu Spójności Unii Europejskiej:					
	a) kredyty,	-	-	-	-	-
	b) pożyczki,	-	-	-	-	-
	c) emitowane papiery wartościowe,	-	-	-	-	-
	d) emitowane obligacje samorządowe,	-	-	-	-	-
34	G. Wskaźnik łącznego długu do dochodu ((poz.24 / poz.1) %	19,66	13,30	5,95	-	-
	G1. Wskaźnik długu do dochodu ((poz.24 (-) poz. 33) / poz.1) %	x	x	x		
35	H. OBCIĄŻENIE ROCZNE BUDŻETU z tytułu spłaty zadłużenia - z tego:	705 000	652 000	650 000	493 000	10 000
36	1) spłaty rat kredytów z odsetkami,	580 000	530 000	530 000	405 000	-
37	2) spłaty rat pożyczek z odsetkami,	115 000	112 000	110 000	78 000	-
38	3) potenc. spłaty udzielonych poręczeń z należnymi odsetkami,	10 000	10 000	10 000	10 000	10 000
39	4) wykup papierów wartościowych wyemitowanych przez j.s.t.	-	-	-	-	-
40	5) spłaty zobowiązań związanych z przyrzeczonymi środkami z funduszy strukturalnych oraz Funduszu Spójności Unii Europejskiej:					
	a) spłaty rat kredytów z odsetkami,	-	-	-	-	-
	b) spłaty rat pożyczek z odsetkami,	-	-	-	-	-
	c) wykup papierów wartościowych,	-	-	-	-	-
	d) wykup obligacji samorządowych,	-	-	-	-	-
41	I. Wskaźnik rocznej spłaty zadłużenia do dochodu ((poz.35 / poz.1) %	9,86	9,05	8,90	6,70	0,13
	I.1 Wskaźnik rocznej spłaty łącznego zadłużenia do dochodu ((poz.35 (-) poz. 40) / poz.1) %	x	x	x	x	x

¹⁾ - odpowiednie skreślić

²⁾ - depozyty przyjęte do budżetu

³⁾ - podać dane na poszczególne lata objęte spłatą całego zadłużenia

Załącznik nr 16

Dotacja dla szkół niepublicznych o uprawnieniach szkół publicznych na 2006 rok

- dział 801 - Oświata i wychowanie, w kwocie 93.000 zł,
rozdział 80101 - Szkoły Podstawowe, w kwocie 93.000 zł,
§ 2540 - dotacja podmiotowa z budżetu dla niepublicznej jednostki systemu oświaty,
w kwocie dla Niepublicznej Szkoły Podstawowej w Rzednie 93.000 zł,
- dział 801 - Oświata i wychowanie, w kwocie 10.000 zł,
rozdział 80103 - oddziały przedszkolne przy Szkolach Podstawowych, w kwocie 10.000 zł,
§ 2540 - dotacja podmiotowa z budżetu dla Oddziału przedszkolnego przy Niepublicznej Szkole Podstawowej w Rzednie, w kwocie 10.000 zł.

Z E S T A W I E N I E
zbiorecze sposobu zagospodarowania mienia komunalnego w gminie Rąbino w roku 2005
oraz przewidywane wykonanie w 2006 roku

Opis mienia wg rodzajowych	Jedn Miarowy	Łączna Ilość	Wartość Szacunkowa (w zł)	Sposób zagospodarowania								Sprzedaz w 2005r	Dochody 2005r przewidywane wykonanie	2006r Nakłady Plan Dochodów (w zł)
				W Zarządzie Gminy	Użytkow.	Użytkow. wieczyste	najem	dzierżawa	Inne	Ilość	Wartość (w zł)			
I. GRUNTY KOMUNALNE	Ha	237,73	384.860	228,38	x	3,26	x	2,20	x	x	x	x	13.702	15.163
Ogółem w tym:														
1. Grunty orne	Ha	6,44	10,099	6,44	x	x	x	x	x	x	x	x	12,238	12,476
2. Drogi	Ha	167,00	195,300	167,00	x	x	x	x	x	x	x	x	x	x
3. Lasy	Ha	1,35	1,600	1,35	x	x	x	x	x	x	x	x	x	x
4. Place i tereny zielone	Ha	15,50	34,125	15,50	x	x	x	x	x	x	x	x	x	x
5. Ogrody działkowe	Ha	x	x	x	x	x	x	x	x	x	x	x	x	1,056
6. Działyki budowlane	Ha	8,53	2,420	8,53	x	x	x	x	x	x	x	x	x	x
7. Cmentarze komunalne	Ha	2,04	7,400	2,04	x	x	x	x	x	x	x	x	x	x
8. Inne	Ha	36,87	133,916	27,52	x	3,26	x	2,20	x	x	x	x	1,464	1,631
II. OBIEKTY KOMUNALNE w tym:		53	10.771.757	53	x	x	x	x	x	x	x	x	21.853	75.887
1. Budynek mieszkalne (lokałe)	Szt	17	400,618	17	x	x	x	x	x	x	x	x	9,704	11,251
2. Budynek niemieszkalne	Szt	16	928,495	16	x	x	x	x	x	x	x	x	391	469
3. Szkoły (budynek)	Szt	5	5.432,525	5	x	x	x	x	x	x	x	x	x	15.000
4. Przedszkola	Szt	1	145,917	1	x	x	x	x	x	x	x	x	x	x
5. Ośrodek Kultury	Szt	1	256,410	1	x	x	x	x	x	x	x	x	x	x
6. Świetlice	Szt	5	61,238	5	x	x	x	x	x	x	x	x	x	x
7. Ośrodek Sportu	Szt	2	2.730,672	2	x	x	x	x	x	x	x	x	x	x
8. Obiekty służby zdrowia	Szt	x	x	8,53	x	x	x	x	x	x	x	x	x	x
9. Placówki usługowo-handlowe	Szt	3	135,474	2	x	x	x	x	x	x	x	x	11,758	19,167
10. Inne	Szt	4	680,408	4	x	x	x	x	x	x	x	x	x	30,000
III. BUDYNKI I BUDOWLE w tym:		14	5.819.517	14	x	x	x	x	x	x	x	x	x	x
1. Sieć wodociągowa	szt	11	3.642,955	11	x	x	x	x	x	x	x	x	x	x
2. Sieć sanitarna	szt	x	311,420	x	x	x	x	x	x	x	x	x	x	x
3. Sieć ciepła	szt	x	x	x	x	x	x	x	x	x	x	x	x	x
4. Wysypiska śmieci	szt	x	56,842	x	x	x	x	x	x	x	x	x	x	x
5. Inne (urządzenia energetyczne)	szt	3	1.808,300	1	x	x	x	x	x	x	x	x	x	x
6. kanalizacja														
OGÓLNE WARTOŚCI:			16.976.134										35.555	91.050

Załącznik nr 17/1

INFORMACJA
o stanie mienia komunalnego gminy Rąbino

- I. Stan mienia komunalnego na dzień 31 października 2005 r. gminy Rąbino szacunkowo wynosi 16.976.134 zł. obejmujący grunty komunalne, obiekty komunalne (budynki i budowle) oraz urządzenia pomocnicze niezbędne do ich funkcjonowania.
Stan tego mienia, wykazano w zbiorczym zestawieniu sposobu zagospodarowania mienia gminy w 2005 r. wg załączonego zestawienia do informacji.
W zestawieniu powyższym, wykazano również przewidywane wykonanie dochodów w budżecie gminy w 2006 r.
- II. Przewidywana wartość wpływów do budżetu gminy ze sprzedaży mienia, z tytułu opłat za dzierżawę, najem i użytkowanie wieczyste za 2005 r. wyniosła 35.555 zł.
- III. Dochody z tytułu sprzedaży mienia komunalnego, opłat za użytkowanie wieczyste, opłat za najem lokali mieszkalnych i użytkowych, dzierżawę gruntów w 2006 r. planuje się w wysokości 91.050 zł.

Załącznik nr 18

DOTACJE CELOWE
otrzymane z budżetu państwa na realizację własnych zadań bieżących gmin

Dział	Rozdział	§	Rodzaj dotacji	Kwota w zł
852			Pomoc Społeczna	
	85214	2030	Zasiłki i pomoc w naturze oraz składki na ubezpieczenia społeczne Dotacje celowe otrzymane z budżetu państwa na realizację własnych zadań bieżących gmin	108.000
	85219	2030	Ośrodki Pomocy Społecznej Dotacje celowe otrzymane z budżetu państwa na realizację własnych zadań bieżących gmin	150.000
	85295	2030	Pozostała działalność Dotacje celowe otrzymane z budżetu państwa na realizację własnych zadań bieżących gmin	36.000
OGÓLEM				294.000

Załącznik nr 19

**Dochody budżetu
Gminy Rąbino w 2006r.
związane z realizacją zadań z zakresu właściwości gmin
na podstawie porozumień**

Dział	Rozdział	Paragraf	Nazwa podziałki klasyfikacji budżetowej	Kwota (zł)
854			Edukacyjna opieka wychowawcza	4.500
	85415		Pomoc materialna dla uczniów	
		2700	Środki na dofinansowanie własnych zadań bieżących gmin pozyskane z innych źródeł	4.500
RAZEM				4.500

PLAN DOCHODÓW
z zakresu administracji rządowej oraz innych zadań zleconych ustawami w 2006 r

w zł.

Dział	Rozdział	Paragraf	Określenie klasyfikacji	Plan		
				Ogółem	w tym: Podlegające odprowadzeniu do budżetu państwa	Dochody gminy
1	2	3	4	5	6	7
750			Administracja publiczna	12.000		
	75011		Urzędy wojewódzkie	12.000		
		0690	Wpływy z różnych opłat		11.400	
		2360	Dochody jednostek samorządu terytorialnego związane z realizacją zadań z zakresu administracji rządowej oraz innych zadań zleconych ustawami			600
OGÓLEM				12.000	11.400	600

Poz. 545

UCHWAŁA NR XX/54/Z/2006
Składu Orzekającego Regionalnej Izby Obrachunkowej w Szczecinie
z dnia 8 lutego 2006 r.

w sprawie wydania opinii o prawidłowości załączonej do budżetu Gminy Rąbino prognozy kwoty długu.

Na podstawie art. 13 pkt 2 w związku z art. 19 ust. 2 ustawy z dnia 7 października 1992 r. o regionalnych izbach obrachunkowych (tekst jedn. 01 55 577 01 154 1800 02.113.984, 03.149.1454, 04.273.2703, 05.14.114, 05.64.565, 05.249.2104) oraz art. 172 ustawy z dnia 30 czerwca 2005 r. o finansach publicznych (Dz. U. 05.249.2104) - Skład Orzekający Regionalnej Izby Obrachunkowej w Szczecinie w osobach:

Bogusław Staszewski - przewodniczący
Ewa Wójcik - członek
Helena Rokowska - członek

po rozpatrzeniu budżetu Gminy Rąbino na 2006 r. oraz załączonej do budżetu prognozy długu publicznego uchwała, co następuje:

§ 1. Pozytywnie opiniuje prawidłowość załączonej do budżetu Gminy Rąbino prognozy kwoty długu.

§ 2. Uchwała podlega publikacji przez Radę w terminie jednego miesiąca od daty przekazania uchwały budżetowej do RIO - w trybie przewidzianym dla publikacji uchwały budżetowej.

UZASADNIENIE

Budżet Gminy Rąbino został ustanowiony uchwałą Nr XXXV/172/06 Rady Gminy w Rąbinie z dnia 19 stycznia 2006 r. i przekazany do badania nadzorczego Regionalnej Izbie Obrachunkowej w Szczecinie w dniu 24 stycznia 2006 r.

W budżecie zaplanowano dochody w wysokości 7.010.000 zł oraz wydatki w kwocie 6.644.370 zł. Uwzględniając przedstawione dane budżet wykazuje nadwyżkę w kwocie 365.630 zł.

Do budżetu zgodnie z art. 180 ustawy o finansach publicznych została załączona prognoza długu Gminy Rąbino na okres do 2012 r., wynikająca z zaciągniętych w latach ubiegłych pożyczek i kredytów bankowych, obejmująca okres pełnej spłaty wskazanego długu.

Z załączonej do budżetu prognozy długu wynika, iż na dzień 31 grudnia 2005 r. dług publiczny Gminy Rąbino wynosi 3.101.354 zł (słownie: trzy miliony sto jeden tysięcy trzysta pięćdziesiąt cztery złotych).

Harmonogram spłat rat pożyczek i kredytów wraz z należnymi w danym roku odsetkami w poszczególnych latach budżetowych wynosi:

2006 rok	- 1.040.000 zł	- co stanowi	14,83%	planowanych dochodów
2007 rok	- 880.130 zł	- co stanowi	12,39%	planowanych dochodów
2008 rok	- 705.000 zł	- co stanowi	9,86%	planowanych dochodów
2009 rok	- 652.000 zł	- co stanowi	9,05%	planowanych dochodów
2010 rok	- 650.000 zł	- co stanowi	8,90%	planowanych dochodów
2011 rok	- 493.000 zł	- co stanowi	6,70%	planowanych dochodów
2012 rok	- 10.000 zł	- co stanowi	0,13%	planowanych dochodów

Wobec powyższego łączna kwota przypadających do spłaty rat pożyczek i kredytów wraz z należnymi w danym roku odsetkami od tych zobowiązań nie narusza 15% limitu spłat w stosunku do dochodów budżetowych - określonego w art. 168 ust. 1 ustawy o finansach publicznych.

Uwzględniając wymienione spłaty zadłużenia prognozowana kwota długu na koniec każdego roku obejmującego okres obciążenia budżet Gminy Rąbino wyniesie:

2006 rok	- 2.489.853 zł	- co stanowi	35,52%	planowanych dochodów
2007 rok	- 1.889.000 zł	- co stanowi	26,60%	planowanych dochodów
2008 rok	- 1.406.000 zł	- co stanowi	19,66%	planowanych dochodów
2009 rok	- 958.000 zł	- co stanowi	13,30%	planowanych dochodów
2010 rok	- 435.000 zł	- co stanowi	5,95%	planowanych dochodów

i nie przekroczy 60% corocznie planowanych dochodów budżetowych, tj. limitu określonego art. 170 ustawy o finansach publicznych.

Na podstawie przeprowadzonej analizy prognozowane przez Gminę Rąbino obciążenie budżetu długiem publicznym zgodnie z art. 169 i art. 170 ustawy o finansach publicznych, należy uznać za dopuszczalne i bezpieczne.

Zgodnie z art. 20 ust. 1 ustawy o regionalnych izbach obrachunkowych od uchwały Składu Orzekającego przysługuje odwołanie do Kolegium Regionalnej Izby Obrachunkowej w Szczecinie, w terminie 14 dni od dnia doręczenia uchwały.

PRZEWODNICZĄCY SKŁADU ORZEKAJĄCEGO

Bogusław Staszewski

Poz. 546

UCHWAŁA NR XLIX/925/06 Rady Miasta Szczecin z dnia 9 stycznia 2006 r.

zmieniająca uchwałę w sprawie opłat za usługi przewozowe lokalnego transportu zbiorowego oraz wprowadzenia regulaminu przewozu osób i bagażu ręcznego pojazdami lokalnego transportu zbiorowego.

Na podstawie art. 40 ust. 1 ustawy z dnia 8 marca 1990 r. o samorządzie gminnym (Dz. U. z 2001 r. Nr 142, poz. 1591; z 2002 r. Nr 23, poz. 220, Nr 62, poz. 558, Nr 113, poz. 984, Nr 153, poz. 1271 i Nr 214, poz. 1806; z 2003 r. Nr 80, poz. 717 i Nr 162, poz. 1568; z 2004 r. Nr 102, poz. 1055 i Nr 116, poz. 1203; z 2005 r. Nr 172, poz. 1441 i Nr 175, poz. 1457) i art. 8 ust. 1 ustawy z dnia 5 lipca 2001 r. o cenach (Dz. U. z 2001 r. Nr 97, poz. 1050; z 2002 r. Nr 144, poz. 1204; z 2003 r. Nr 137, poz. 1302; z 2004 r. Nr 96, poz. 959 i Nr 210, poz. 2135) oraz art. 15 ust. 5 i art. 34a ust. 2 ustawy z dnia 15 listopada 1984 r. prawo przewozowe (Dz. U. z 2000 r. Nr 50, poz. 601; z 2002 r. Nr 125, poz. 1371, Nr 113, poz. 984 i Nr 130, poz. 1112; z 2003 r. Nr 149, poz. 1452 i Nr 211, poz. 2049; z 2004 r. Nr 97, poz. 962 i Nr 281, poz. 2780); Rada Miasta Szczecin uchwala, co następuje:

§ 1. W uchwale Nr VI/105/03 Rady Miasta Szczecina z dnia 27 maja 2003 r., zmienionej uchwałą Nr XXVI/515/04 Rady Miasta Szczecina z dnia 20 września 2004 r. wprowadza się następujące zmiany:

1) w załączniku nr 2:

a) § 8 ust. 3 otrzymuje brzmienie:

„3. Pasażerowie zamierzający wysiąść na przystanku komunikacji dziennej oznaczonym „na żądanie” oraz na wszystkich przystankach obowiązujących w komunikacji nocnej, winni odpowiednio wcześniej uprzedzić prowadzącego pojazd wciskając przycisk sygnalizacyjny, a osoby zamierzające wsiąść na tego typu przystanku winny dać znać poprzez wyraźne podniesienie ręki.”,

b) § 18 otrzymuje brzmienie:

„§ 18. Do kontroli biletów uprawnieni są kontrolerzy biletowi, a prowadzący pojazd nocnych linii komunikacyjnych do żądania podczas wsiadania okazania biletu uprawniającego do przejazdu (lub jego zakupu u kierowcy), posiadający identyfikator ze zdjęciem zawierający numer służbowy, nadruk Zarządu Dróg i Transportu Miejskiego, termin ważności, podpis i pieczęć wystawiającego identyfikator.”;

2) w załączniku nr 4 w § 1:

a) ust. 6 otrzymuje brzmienie:

„6. Pracownicy przedsiębiorstw komunikacji miejskiej Szczecina i Polic na podstawie dokumentu potwierdzającego zatrudnienie i byli pracownicy tych przedsiębiorstw (emeryci i renciści oraz byli pracownicy otrzymujący zasiłki i świadczenia przedemerytalne) na podstawie zaświadczenia.”,

b) ust. 7 otrzymuje brzmienie:

„7. Funkcjonariusze Policji i Straży Miejskiej”,

c) ust. 13 otrzymuje brzmienie:

„13. Honorowi dawcy krwi na podstawie legitymacji wydanej przez Urząd Miasta Szczecin, zgodnie z regulaminem ustalonym w załączniku nr 1 do uchwały Nr XLI/775/05 Rady Miasta Szczecin z dnia 20 czerwca 2005 r.”.

§ 2. Wykonanie uchwały powierza się Prezydentowi Miasta Szczecin.

§ 3. Uchwała wchodzi w życie po upływie 14 dni od ogłoszenia w Dzienniku Urzędowym Województwa Zachodniopomorskiego.

PRZEWODNICZĄCY RADY

Jan Stopyra

Poz. 547

UCHWAŁA NR XLIX/929/06

Rady Miasta Szczecin

z dnia 9 stycznia 2006 r.

w sprawie nadania Statutu Szczecińskiej Agencji Artystycznej.

Na podstawie art. 13 ust. 1 ustawy z dnia 25 października 1991 r. o organizowaniu i prowadzeniu działalności kulturalnej (Dz. U. z 2001 r. Nr 13, poz. 123; z 2002 r. Nr 41, poz. 364; z 2003 r. Nr 96, poz. 874, Nr 162, poz. 1568, Nr 213, poz. 2081; z 2004 r. Nr 11, poz. 96 i Nr 261, poz. 2598; z 2005 r. Nr 131, poz. 1091, Nr 132, poz. 1111); Rada Miasta Szczecin uchwala, co następuje:

§ 1. Nadaje się Statut Szczecińskiej Agencji Artystycznej w Szczecinie, stanowiący załącznik do niniejszej uchwały.

§ 2. Traci moc uchwała Nr XLVII/587/98 Rady Miasta Szczecina z dnia 25 maja 1998 r. w sprawie przyjęcia Statutu Szczecińskiej Agencji Artystycznej w Szczecinie.

§ 3. Wykonanie uchwały powierza się Prezydentowi Miasta.

§ 4. Uchwała wchodzi w życie po upływie 14 dni od daty ogłoszenia w Dzienniku Urzędowym Województwa Zachodniopomorskiego.

PRZEWODNICZĄCY RADY

Jan Stopyra

Załącznik do uchwały Nr XLIX/929/06
Rady Miasta Szczecin
z dnia 9 stycznia 2006 r. (poz. 547)

STATUT SZCZECIŃSKIEJ AGENCJI ARTYSTYCZNEJ

Rozdział I Postanowienia ogólne

§ 1. Szczecińska Agencja Artystyczna, zwana dalej Agencją, jest instytucją kultury powołaną uchwałą Prezydium Wojewódzkiej Rady Narodowej w Szczecinie Nr XXXVII/401/60 z dnia 27 października 1960 r., przekazaną w dniu 21 marca 1994 r. w zarząd organom Miasta Szczecina na podstawie porozumienia pomiędzy Wojewodą Szczecińskim a Prezydentem Miasta Szczecina zawartego w dniu 10 grudnia 1993 r. w sprawie przekazania niektórych zadań i kompetencji z zakresu administracji rządowej do wykonywania organom Miasta Szczecina i działa na podstawie ustawy o organizowaniu i prowadzeniu działalności kulturalnej z dnia 25 października 1991 r. (Dz. U. z 2001 r. Nr 13, poz. 123 z późn. zm.) oraz niniejszego statutu.

§ 2. 1. Szczecińska Agencja Artystyczna działa w formie samorządowej instytucji kultury.

2. Szczecińska Agencja Artystyczna posiada osobowość prawną i jest wpisana do Rejestru instytucji kultury prowadzonego przez organizatora pod numerem 9/97.

3. Organizatorem Agencji jest Gmina Miasto Szczecin.

§ 3. 1. Terenem działania Agencji jest miasto Szczecin, a także cały kraj i zagranica.

2. Siedzibą Agencji jest miasto Szczecin.

3. Agencja używa pieczęci podłużnej z pełną nazwą i adresem siedziby.

Rozdział II Zakres działalności

§ 4. 1. Celem działalności Agencji jest zaspokajanie potrzeb i aspiracji kulturalnych społeczeństwa poprzez tworzenie, upowszechnianie, organizowanie oraz promowanie działalności artystycznej i kulturalnej na terenie swojego działania.

2. Do zakresu statutowej działalności Agencji należy:

- 1) kompleksowa organizacja i realizacja imprez masowych o charakterze artystycznym i rozrywkowym;
- 2) tworzenie oraz upowszechnianie programów i projektów artystycznych i kulturalnych;
- 3) angażowanie i eksploatacja artystycznych imprez krajowych i zagranicznych;
- 4) organizacja i realizacja imprez okolicznościowych;
- 5) tworzenie rocznych i wieloletnich programów imprez artystycznych, przedstawianych do wiadomości organizatora;
- 6) realizacja kampanii promocyjnych i reklamowych związanych z organizacją imprez artystycznych, ze szczególnym uwzględnieniem lokalnych wydarzeń kulturalnych i lokalnego środowiska kulturalnego;
- 7) organizacja imprez targowych i wystawienniczych związanych z kulturą i sztuką;
- 8) współpraca z instytucjami, stowarzyszeniami i związkami twórczymi oraz twórcami indywidualnymi;
- 9) prowadzenie impresariatu, ze szczególnym uwzględnieniem lokalnych środowisk twórczych;
- 10) prowadzenie działalności wydawniczej;
- 11) współpraca i wymiana kulturalna krajowa i zagraniczna.

3. W zakresie działalności Agencji może się znajdować administracja i eksploatacja Teatru Letniego w Szczecinie.

§ 5. Agencja może prowadzić działalność gospodarczą w zakresie działalności handlowej i gastronomicznej, a także wynajmu i dzierżawy własnych składników majątkowych, zgodnie z obowiązującymi przepisami. Środki uzyskane z działalności gospodarczej przeznaczone są na realizację działalności statutowej.

Rozdział III

Organy zarządzające i doradcze oraz sposób ich powoływania

§ 6. 1. Agencją kieruje dyrektor, który organizuje jej działalność i reprezentuje ją na zewnątrz, a także odpowiada za prawidłową realizację działalności statutowej, właściwe gospodarowanie mieniem i środkami finansowymi instytucji.

2. Dyrektor może powołać i odwołać zastępcę dyrektora.

3. Dyrektora powołuje i odwołuje Prezydent Miasta w trybie przewidzianym ustawą o organizowaniu i prowadzeniu działalności kulturalnej.

§ 7. 1. Dyrektor może powołać zespół konsultacyjny jako własny organ doradczy i opiniodawczy, szczególnie w zakresie opiniowania planów imprez oraz tworzenia i upowszechniania programów artystycznych i kulturalnych.

2. Zasady i tryb pracy zespołu konsultacyjnego określa regulamin organizacyjny Agencji.

§ 8. Organizację wewnętrzną Agencji określa regulamin organizacyjny nadany przez dyrektora, po zasięgnięciu opinii organizatora oraz opinii działających w niej organizacji związkowych i stowarzyszeń twórców.

Rozdział IV

Sposób uzyskiwania środków finansowych

§ 9. 1. Agencja prowadzi gospodarkę finansową na zasadach określonych w ustawie o organizowaniu i prowadzeniu działalności kulturalnej.

2. Agencja gospodaruje samodzielnie mieniem oraz prowadzi samodzielną gospodarkę finansową w ramach posiadanych środków, kierując się zasadami efektywności ich wykorzystania. Podstawą gospodarki finansowej Agencji jest plan jej działalności, zatwierdzony przez dyrektora z zachowaniem wysokości dotacji organizatora.

3. Plan działalności Agencji oraz sprawozdania finansowe podlegają przedstawieniu organizatorowi.

§ 10. 1. Agencja może uzyskiwać środki finansowe na prowadzenie działalności z następujących źródeł:

- 1) działalności statutowej;
- 2) dotacji budżetowej Gminy Miasto Szczecin;
- 3) środków otrzymanych od osób fizycznych i prawnych;
- 4) działalności gospodarczej;
- 5) wpływów uzyskanych z najmu i dzierżawy składników majątkowych;
- 6) innych źródeł.

2. Wysokość rocznej dotacji na działalność Agencji ustala organizator.

Rozdział V

Zasady dokonywania zmian statutowych

§ 11. Zmian w Statucie Agencji dokonuje Rada Miasta Szczecin w trybie właściwym do jego nadania.

§ 12. Likwidacja Agencji może nastąpić na mocy uchwały Rady Miasta.

Poz. 548**UCHWAŁA NR XLIX/930/06****Rady Miasta Szczecin
z dnia 9 stycznia 2006 r.****w sprawie nadania Statutu Filharmonii im. Mieczysława Karłowicza w Szczecinie.**

Na podstawie art. 13 ust. 1 ustawy z dnia 25 października 1991 r. o organizowaniu i prowadzeniu działalności kulturalnej (Dz. U. z 2001 r. Nr 13, poz. 123; z 2002 r. Nr 41, poz. 364; z 2003 r. Nr 96, poz. 874, Nr 162, poz. 1568, Nr 213, poz. 2081; z 2004 r. Nr 11, poz. 96 i Nr 261, poz. 2598; z 2005 r. Nr 131, poz. 1091, Nr 132, poz. 1111), Rada Miasta Szczecin uchwala, co następuje:

§ 1. Nadaje się Statut Filharmonii im. Mieczysława Karłowicza w Szczecinie, stanowiący załącznik do niniejszej uchwały.

§ 2. Traci moc uchwała Nr XLVII/584/98 Rady Miasta Szczecina z dnia 25 maja 1998 r. w sprawie przyjęcia Statutu Filharmonii Szczecińskiej im. Mieczysława Karłowicza w Szczecinie.

§ 3. Wykonanie uchwały powierza się Prezydentowi Miasta.

§ 4. Uchwała wchodzi w życie po upływie 14 dni od daty ogłoszenia w Dzienniku Urzędowym Województwa Zachodniopomorskiego.

PRZEWODNICZĄCY RADY**Jan Stopyra**

Załącznik do uchwały Nr XLIX/930/06
Rady Miasta Szczecin
z dnia 9 stycznia 2006 r. (poz. 548)

STATUT FILHARMONII IMIENIA MIECZYŚLAWA KARŁOWICZA W SZCZECINIE**Rozdział I
Postanowienia ogólne**

§ 1. Filharmonia im. Mieczysława Karłowicza w Szczecinie, zwana dalej Filharmonią, działa na podstawie zarządzenia Nr 154 Ministra Kultury i Sztuki z dnia 15 grudnia 1953 r. w sprawie powołania Państwowej Filharmonii im. Mieczysława Karłowicza w Szczecinie, ustawy o organizowaniu i prowadzeniu działalności kulturalnej z dnia 25 października 1991 r. (t.j.: Dz. U. z 2001 r. Nr 13, poz. 123 z późn zm.) oraz niniejszego statutu.

§ 2. 1. Filharmonia działa w formie samorządowej instytucji kultury.

2. Filharmonia posiada osobowość prawną i jest wpisana do Rejestru instytucji kultury prowadzonego przez organizatora pod numerem 6/97.

3. Organizatorem Filharmonii jest Gmina Miasto Szczecin.

§ 3. 1. Terenem działania Filharmonii jest miasto Szczecin, a także cały kraj i zagranica.

2. Siedzibą Filharmonii jest miasto Szczecin.

3. Filharmonia używa pieczęci podłużnej z pełną nazwą i adresem siedziby.

Rozdział II Zakres działalności

§ 4. 1. Podstawowym celem Filharmonii jest współtworzenie i upowszechnianie kultury muzycznej.

2. Zakres działalności statutowej Filharmonii dotyczy organizacji i realizacji koncertów symfonicznych, kameralnych, instrumentalnych, wokalnych, oratoryjnych oraz recitali, festiwalu i innych przedsięwzięć muzycznych, w oparciu o stały, zawodowy zespół muzyczny.

3. W zakresie swojej działalności statutowej Filharmonia może prowadzić:

- 1) edukację muzyczną dzieci i młodzieży;
- 2) promocję lokalnego środowiska muzycznego;
- 3) tworzenie warunków sprzyjających rozwojowi talentu i twórczości młodych artystów muzyków;
- 4) współpracę i wymianę kulturalną w kraju i za granicą;
- 5) współpracę z instytucjami, stowarzyszeniami i związkami twórczymi oraz twórcami indywidualnymi na rzecz rozwoju kultury muzycznej;
- 6) organizację imprez kulturalnych i artystycznych o zasięgu lokalnym, krajowym i zagranicznym;
- 7) działalność promocyjną i wydawniczą.

§ 5. Filharmonia może prowadzić działalność gospodarczą w zakresie działalności handlowej i gastronomicznej, a także wynajmu i dzierżawy własnych składników majątkowych, zgodnie z obowiązującymi przepisami. Środki uzyskane z działalności gospodarczej przeznaczone są na realizację działalności statutowej.

Rozdział III Organy zarządzające i doradcze oraz sposób ich powoływania

§ 6. 1. Filharmonią kieruje dyrektor naczelny, który organizuje jej działalność i reprezentuje ją na zewnątrz, a także odpowiada za prawidłową realizację działalności statutowej, właściwe gospodarowanie mieniem i środkami finansowymi instytucji.

2. Dyrektor naczelny może powołać i odwołać dyrektora artystycznego lub zastępcę dyrektora.

3. Prezydent Miasta może powierzyć dyrektorowi naczelnemu również funkcję dyrektora artystycznego.

4. Dyrektora naczelnego powołuje i odwołuje Prezydent Miasta w trybie przewidzianym ustawą o organizowaniu i prowadzeniu działalności kulturalnej oraz rozporządzeniem Ministra Kultury z dnia 19 października 2004 r. w sprawie ustalenia listy samorządowych instytucji kultury, w których wyłonienie kandydata na stanowisko dyrektora następuje w drodze konkursu oraz w których odwołanie dyrektora następuje po zasięgnięciu opinii ministra właściwego do spraw kultury i ochrony dziedzictwa narodowego (Dz. U. Nr 242, poz. 2422).

§ 7. 1. Dyrektor naczelny może powołać zespół konsultacyjny jako własny organ doradczy i opiniodawczy.

2. Zespół konsultacyjny jest powoływany i odwoływany przez dyrektora naczelnego.

3. Zasady i tryb pracy zespołu konsultacyjnego określa regulamin organizacyjny Filharmonii.

4. Organizację wewnętrzną Filharmonii określa regulamin organizacyjny nadany przez dyrektora naczelnego, po zasięgnięciu opinii organizatora oraz opinii działających w Filharmonii organizacji związkowych i stowarzyszeń twórców.

Rozdział IV Sposób uzyskiwania środków finansowych

§ 8. 1. Filharmonia prowadzi gospodarkę finansową na zasadach określonych w ustawie o organizowaniu i prowadzeniu działalności kulturalnej.

2. Filharmonia gospodaruje samodzielnie mieniem oraz prowadzi samodzielną gospodarkę finansową w ramach posiadanych środków, kierując się zasadami efektywności ich wykorzystania. Podstawą gospodarki finansowej Filharmonii jest plan jej działalności, zatwierdzony przez dyrektora naczelnego z zachowaniem wysokości dotacji organizatora.

3. Plan działalności Filharmonii oraz sprawozdania finansowe podlegają przedstawieniu organizatorowi.

§ 9. 1. Filharmonia może uzyskiwać środki finansowe na prowadzenie działalności z następujących źródeł:

- 1) działalności statutowej;
- 2) dotacji budżetowej Gminy Miasto Szczecin;
- 3) środków otrzymanych od osób fizycznych i prawnych;
- 4) działalności gospodarczej;
- 5) wpływów uzyskanych z najmu i dzierżawy składników majątkowych;
- 6) innych źródeł.

2. Wysokość rocznej dotacji na działalność Filharmonii ustala organizator.

Rozdział V

Zasady dokonywania zmian statutowych

§ 10. Zmian w Statucie Filharmonii dokonuje Rada Miasta Szczecin w trybie właściwym do jego nadania.

§ 11. Likwidacja Filharmonii może nastąpić na mocy uchwały Rady Miasta.

Poz. 549

UCHWAŁA NR XLIX/931/06

Rady Miasta Szczecin

z dnia 9 stycznia 2006 r.

w sprawie nadania Statutu Domowi Kultury „Słowianin” w Szczecinie.

Na podstawie art. 13 ust. 1 ustawy z dnia 25 października 1991 r. o organizowaniu i prowadzeniu działalności kulturalnej (Dz. U. z 2001 r. Nr 13, poz. 123; z 2002 r. Nr 41, poz. 364; z 2003 r. Nr 96, poz. 874, Nr 162, poz. 1568, Nr 213, poz. 2081; z 2004 r. Nr 11, poz. 96 i Nr 261, poz. 2598; z 2005 r. Nr 131, poz. 1091, Nr 132, poz. 1111); Rada Miasta Szczecin uchwala, co następuje:

§ 1. Nadaje się Statut Domowi Kultury „Słowianin” w Szczecinie, stanowiący załącznik do niniejszej uchwały.

§ 2. Tracą moc uchwały: Nr XXIV/308/96 Rady Miejskiej w Szczecinie z dnia 24 czerwca 1996 r. w sprawie nadania Statutu Domu Kultury „Słowianin” w Szczecinie; Nr XXVII/695/2000 Rady Miasta Szczecina z dnia 24 lipca 2000 r. zmieniająca uchwałę w sprawie przyjęcia Statutu Domu Kultury „Słowianin” w Szczecinie; Nr LIV/1207/02 Rady Miasta Szczecina z dnia 8 lipca 2002 r. w sprawie utworzenia filii Domu Kultury „Słowianin” pod nazwą „Klub Skolwin”, z siedzibą przy ul. Stołczyńskiej 163 oraz zmieniająca uchwałę w sprawie nadania statutu Domowi Kultury „Słowianin”; Nr XIII/266/03 Rady Miasta Szczecina z dnia 10 grudnia 2003 r. zmieniająca uchwałę w sprawie nadania statutu Domowi Kultury „Słowianin”.

§ 3. Wykonanie uchwały powierza się Prezydentowi Miasta.

§ 4. Uchwała wchodzi w życie po upływie 14 dni od daty ogłoszenia w Dzienniku Urzędowym Województwa Zachodniopomorskiego.

PRZEWODNICZĄCY RADY

Jan Stopyra

Załączniki do uchwały Nr XLIX/931/06
Rady Miasta Szczecin
z dnia 9 stycznia 2006 r. (poz. 549)

STATUT DOMU KULTURY „SŁOWIANIN” W SZCZECINIE

Rozdział I Postanowienia ogólne

§ 1. Dom Kultury „Słowianin”, zwany dalej „Słowianinem”, działa na podstawie uchwały Miejskiej Rady Narodowej w Szczecinie Nr V/43/85 z dnia 31 stycznia 1985 r. w sprawie utworzenia Centrum Kultury Młodzieży w Szczecinie, ustawy o organizowaniu i prowadzeniu działalności kulturalnej z dnia 25 października 1991 r. (Dz. U. z 2001 r. Nr 13, poz. 123 z późn. zm.) oraz niniejszego statutu.

§ 2. 1. Dom Kultury „Słowianin” działa w formie samorządowej instytucji kultury.

2. „Słowianin” posiada osobowość prawną i jest wpisany do Rejestru instytucji kultury prowadzonego przez organizatora pod numerem 1/97.

3. Organizatorem „Słowianina” jest Gmina Miasto Szczecin.

§ 3. 1. Terenem działania „Słowianina” jest miasto Szczecin, a także cały kraj i zagranica.

2. Siedzibą „Słowianina” jest miasto Szczecin.

3. „Słowianin” posiada filię - „Klub Jantar”, przy ul. Śląskiej 47 w Szczecinie.

4. „Słowianin” używa pieczęci podłużnej z pełną nazwą i adresem siedziby.

Rozdział II Zakres działalności

§ 4. 1. Celem działalności „Słowianina” jest rozpoznawanie, rozbudzanie i zaspokajanie potrzeb i aspiracji kulturalnych społeczeństwa poprzez tworzenie, upowszechnianie, organizowanie oraz promowanie działalności artystycznej i kulturalnej na terenie swojego działania.

2. Do zakresu statutowej działalności „Słowianina” należy:

- 1) prowadzenie edukacji kulturalnej i artystycznej;
- 2) organizowanie różnorodnych form edukacji kulturalnej i wychowania przez sztukę;
- 3) wspieranie i organizowanie amatorskiej twórczości artystycznej;
- 4) organizacja imprez kulturalnych i artystycznych o zasięgu lokalnym, krajowym i międzynarodowym;
- 5) współpraca z instytucjami, stowarzyszeniami i związkami twórczymi oraz twórcami indywidualnymi;
- 6) prowadzenie działalności promocyjnej i wydawniczej;
- 7) współpraca i wymiana kulturalna krajowa i zagraniczna.

§ 5. „Słowianin” może prowadzić działalność gospodarczą w zakresie działalności handlowej i gastronomicznej, a także wynajmu i dzierżawy własnych składników majątkowych, zgodnie z obowiązującymi przepisami. Środki uzyskane z działalności gospodarczej przeznaczone są na realizację działalności statutowej.

Rozdział III Organy zarządzające i doradcze oraz sposób ich powoływania

§ 6. 1. „Słowianinem” kieruje dyrektor, który organizuje jego działalność reprezentuje go na zewnątrz, a także odpowiada za prawidłową realizację działalności statutowej, właściwe gospodarowanie mieniem i środkami finansowymi instytucji.

2. Dyrektor może powołać i odwołać zastępcę dyrektora.

3. Dyrektora powołuje i odwołuje Prezydent Miasta w trybie przewidzianym ustawą o organizowaniu i prowadzeniu działalności kulturalnej.

§ 7. 1. Dyrektor może powołać zespół konsultacyjny jako własny organ doradczy i opiniodawczy.

2. Zasady i tryb pracy zespołu konsultacyjnego określa regulamin organizacyjny „Słowianina”.

§ 8. Organizację wewnętrzną „Słowianina” określa regulamin organizacyjny nadany przez dyrektora, po zasięgnięciu opinii organizatora oraz opinii działających w niej organizacji związkowych i stowarzyszeń twórców.

Rozdział IV Sposób uzyskiwania środków finansowych

§ 9. 1. „Słowianin” prowadzi gospodarkę finansową na zasadach określonych w ustawie o organizowaniu i prowadzeniu działalności kulturalnej.

2. „Słowianin” gospodaruje samodzielnie mieniem oraz prowadzi samodzielną gospodarkę finansową w ramach posiadanych środków, kierując się zasadami efektywności ich wykorzystania. Podstawą gospodarki finansowej „Słowianina” jest plan jego działalności, zatwierdzony przez dyrektora z zachowaniem wysokości dotacji organizatora.

3. Plan działalności „Słowianina” oraz sprawozdania finansowe podlegają przedstawieniu organizatorowi.

§ 10. 1. „Słowianin” może uzyskiwać środki finansowe na prowadzenie działalności z następujących źródeł:

- 1) działalności statutowej;
- 2) dotacji budżetowej Gminy Miasto Szczecin;
- 3) środków otrzymanych od osób fizycznych i prawnych;
- 4) działalności gospodarczej;
- 5) wpływów uzyskanych z najmu i dzierżawy składników majątkowych;
- 6) innych źródeł.

2. Wysokość rocznej dotacji na działalność „Słowianina” ustala organizator.

Rozdział V Zasady dokonywania zmian statutowych

§ 11. Zmian w Statucie „Słowianina” dokonuje Rada Miasta Szczecin w trybie właściwym do jego nadania.

§ 12. Likwidacja „Słowianina” może nastąpić na mocy uchwały Rady Miasta.

Poz. 550

**UCHWAŁA NR XLIX/932/06
Rady Miasta Szczecin
z dnia 9 stycznia 2006 r.**

w sprawie nadania Statutu Teatrowi Lalek „Pleciuga” w Szczecinie.

Na podstawie art. 13 ust. 1 ustawy z dnia 25 października 1991 r. o organizowaniu i prowadzeniu działalności kulturalnej (Dz. U. z 2001 r. Nr 13, poz. 123; z 2002 r. Nr 41, poz. 364; z 2003 r. Nr 96, poz. 874, Nr 162, poz. 1568, Nr 213, poz. 2081; z 2004 r. Nr 11, poz. 96 i Nr 261, poz. 2598; z 2005 r. Nr 131, poz. 1091, Nr 132, poz. 1111); Rada Miasta Szczecin uchwala, co następuje:

§ 1. Nadaje się Statut Teatru Lalek „Pleciuga” w Szczecinie, stanowiący załącznik do niniejszej uchwały.

§ 2. Traci moc uchwała Nr XLVII/585/98 Rady Miasta Szczecina z dnia 25 maja 1998 r. w sprawie przyjęcia Statutu Teatru Lalek „Pleciuga” w Szczecinie.

§ 3. Wykonanie uchwały powierza się Prezydentowi Miasta.

§ 4. Uchwała wchodzi w życie po upływie 14 dni od daty ogłoszenia w Dzienniku Urzędowym Województwa Zachodniopomorskiego.

PRZEWODNICZĄCY RADY

Jan Stopyra

Załączniki do uchwały Nr XLIX/932/06
Rady Miasta Szczecin
z dnia 9 stycznia 2006 r. (poz. 550)

STATUT TEATRU LALEK „PLECIUGA” W SZCZECINIE

Rozdział I Postanowienia ogólne

§ 1. Teatr Lalek „Pleciuga”, zwany dalej Teatrem Lalek, jest instytucją kultury powołaną Zarządzeniem Prezydium Wojewódzkiej Rady Narodowej w Szczecinie nr KI-1-73/58 z dnia 16 maja 1958 r., przekazaną w dniu 21 marca 1994 r. w zarząd organom Miasta Szczecina na podstawie porozumienia pomiędzy Wojewodą Szczecińskim a Prezydentem Miasta Szczecina zawartego w dniu 10 grudnia 1993 r. w sprawie przekazania niektórych zadań i kompetencji z zakresu administracji rządowej do wykonywania organom Miasta Szczecina i działań na podstawie ustawy o organizowaniu i prowadzeniu działalności kulturalnej z dnia 25 października 1991 r. (t.j.: Dz. U. z 2001 r. Nr 13, poz. 123 z późn. zm.) oraz niniejszego statutu.

§ 2. 1. Teatr Lalek działa w formie samorządowej instytucji kultury.

2. Teatr Lalek posiada osobowość prawną i jest wpisany do Rejestru instytucji kultury prowadzonego przez organizatora pod numerem 7/97.

3. Organizatorem Teatru Lalek jest Gmina Miasto Szczecin.

§ 3. 1. Terenem działania Teatru Lalek jest miasto Szczecin, a także cały kraj i zagranica.

2. Siedzibą Teatru Lalek jest miasto Szczecin.

3. Teatr Lalek używa pieczęci podłużnej z pełną nazwą i adresem siedziby.

Rozdział II Zakres działalności

§ 4. 1. Do podstawowego zakresu działalności Teatru Lalek należy tworzenie i upowszechnianie kultury teatralnej poprzez realizację oraz prezentację spektakli teatralnych, w tym przede wszystkim spektakli dla dzieci, a także podejmowanie przedsięwzięć im towarzyszących w oparciu o stałą, zawodowy zespół aktorski.

2. W zakresie swojej statutowej działalności Teatr Lalek może prowadzić:

1) różnorodne formy edukacji kulturalnej i wychowania przez sztukę, ze szczególnym uwzględnieniem dzieci i młodzieży;

- 2) promocję lokalnego środowiska teatralnego;
- 3) współpracę i wymianę kulturalną w kraju i za granicą;
- 4) współpracę z instytucjami, stowarzyszeniami i związkami twórczymi oraz twórcami indywidualnymi na rzecz rozwoju kultury teatralnej;
- 5) organizowanie imprez kulturalnych i artystycznych o zasięgu lokalnym, krajowym i zagranicznym;
- 6) działalność promocyjną i wydawniczą.

§ 5. Teatr Lalek może prowadzić działalność gospodarczą w zakresie działalności handlowej i gastronomicznej, a także wynajmu i dzierżawy własnych składników majątkowych, zgodnie z obowiązującymi przepisami. Środki uzyskane z działalności gospodarczej przeznaczone są na realizację działalności statutowej.

Rozdział III

Organy zarządzające i doradcze oraz sposób ich powoływania

§ 6. 1. Teatrem Lalek kieruje dyrektor naczelny, który organizuje jego działalność i reprezentuje go na zewnątrz, a także odpowiada za prawidłową realizację działalności statutowej, właściwe gospodarowanie mieniem i środkami finansowymi instytucji.

2. Dyrektor naczelny może powołać i odwołać dyrektora artystycznego lub zastępcę dyrektora.

3. Prezydent Miasta może powierzyć dyrektorowi naczelnemu również funkcję dyrektora artystycznego.

4. Dyrektora naczelnego powołuje i odwołuje Prezydent Miasta w trybie przewidzianym ustawą o organizowaniu i prowadzeniu działalności kulturalnej oraz rozporządzeniem Ministra Kultury z dnia 19 października 2004 r. w sprawie ustalenia listy samorządowych instytucji kultury, w których wyłonienie kandydata na stanowisko dyrektora następuje w drodze konkursu oraz w których odwołanie dyrektora następuje po zasięgnięciu opinii ministra właściwego do spraw kultury i ochrony dziedzictwa narodowego (Dz. U. Nr 242, poz. 2422).

§ 7. 1. Dyrektor naczelny może powołać zespół konsultacyjny jako własny organ doradczy i opiniodawczy.

2. Zespół konsultacyjny jest powoływany i odwoływany przez dyrektora naczelnego.

3. Zasady i tryb pracy zespołu konsultacyjnego określa regulamin organizacyjny Teatru Lalek.

4. Organizację wewnętrzną Teatru Lalek określa regulamin organizacyjny nadany przez dyrektora naczelnego, po zasięgnięciu opinii organizatora oraz opinii działających w Teatrze Lalek organizacji związkowych i stowarzyszeń twórców.

Rozdział IV

Sposób uzyskiwania środków finansowych

§ 8. 1. Teatr Lalek prowadzi gospodarkę finansową na zasadach określonych w ustawie o organizowaniu i prowadzeniu działalności kulturalnej.

2. Teatr Lalek gospodaruje samodzielnie mieniem oraz prowadzi samodzielną gospodarkę finansową w ramach posiadanych środków, kierując się zasadami efektywności ich wykorzystania. Podstawą gospodarki finansowej Teatru Lalek jest plan jego działalności, zatwierdzony przez dyrektora naczelnego z zachowaniem wysokości dotacji organizatora.

3. Plan działalności Teatru Lalek oraz sprawozdania finansowe podlegają przedstawieniu organizatorowi.

§ 9. 1. Teatr Lalek może uzyskiwać środki finansowe na prowadzenie działalności z następujących źródeł:

- 1) działalności statutowej;
- 2) dotacji budżetowej Gminy Miasto Szczecin;
- 3) środków otrzymanych od osób fizycznych i prawnych;
- 4) działalności gospodarczej;
- 5) wpływów uzyskanych z najmu i dzierżawy składników majątkowych;
- 6) innych źródeł.

2. Wysokość rocznej dotacji na działalność Teatru Lalek ustala organizator.

Rozdział V
Zasady dokonywania zmian statutowych

§ 10. Zmian w Statucie Teatru Lalek dokonuje Rada Miasta Szczecin w trybie właściwym do jego nadania.

§ 11. Likwidacja Teatru Lalek może nastąpić na mocy uchwały Rady Miasta.

Poz. 551

UCHWAŁA NR XLIX/933/06
Rady Miasta Szczecin
z dnia 9 stycznia 2006 r.

w sprawie nadania Statutu Teatrowi Współczesnemu w Szczecinie.

Na podstawie art. 13 ust. 1 ustawy z dnia 25 października 1991 r. o organizowaniu i prowadzeniu działalności kulturalnej (Dz. U. z 2001 r. Nr 13, poz. 123; z 2002 r. Nr 41, poz. 364; z 2003 r. Nr 96, poz. 874, Nr 162, poz. 1568, Nr 213, poz. 2081; z 2004 r. Nr 11, poz. 96 i Nr 261, poz. 2598; z 2005 r. Nr 131, poz. 1091, Nr 132, poz. 1111); Rada Miasta Szczecin uchwala, co następuje:

§ 1. Nadaje się Statut Teatru Współczesnego w Szczecinie, stanowiący załącznik do niniejszej uchwały.

§ 2. Traci moc uchwała Nr XLVII/586/98 Rady Miasta Szczecina z dnia 25 maja 1998 r. w sprawie przyjęcia Statutu Teatru Współczesnego w Szczecinie.

§ 3. Wykonanie uchwały powierza się Prezydentowi Miasta.

§ 4. Uchwała wchodzi w życie po upływie 14 dni od daty ogłoszenia w Dzienniku Urzędowym Województwa Zachodniopomorskiego.

PRZEWODNICZĄCY RADY

Jan Stopyra

Załącznik do uchwały Nr XLIX/933/06
Rady Miasta Szczecin
z dnia 9 stycznia 2006 r. (poz. 551)

STATUT TEATRU WSPÓŁCZESNEGO W SZCZECINIE

Rozdział I
Postanowienia ogólne

§ 1. Teatr Współczesny, zwany dalej Teatrem, jest instytucją kultury powołaną Zarządzeniem Prezydenta Miasta Szczecina nr 33/75 z dnia 16 maja 1958 r., przekazaną w dniu 21 marca 1994 r. w zarząd organom Miasta Szczecina na podstawie porozumienia pomiędzy Wojewodą Szczecińskim a Prezydentem Miasta Szczecina zawartego w dniu 10 grudnia 1993 r. w sprawie przekazania niektórych zadań i kompetencji z zakresu administracji rządowej do wykonywania organom Miasta Szczecina działa na podstawie ustawy o organizowaniu i prowadzeniu działalności kulturalnej z dnia 25 października 1991 r. (Dz. U. z 2001 r. Nr 13, poz. 123 z późn. zm.) oraz niniejszego statutu.

§ 2. 1. Teatr Współczesny działa w formie samorządowej instytucji kultury.

2. Teatr posiada osobowość prawną i jest wpisany do Rejestru instytucji kultury prowadzonego przez organizatora pod numerem 8/97.

3. Organizatorem Teatru jest Gmina Miasto Szczecin.

§ 3. 1. Terenem działania Teatru jest miasto Szczecin, a także cały kraj i zagranica.

2. Siedzibą Teatru jest miasto Szczecin.

3. Teatr używa pieczęci podłużnej z pełną nazwą i adresem siedziby.

Rozdział Zakres działalności

§ 4. 1. Do podstawowego zakresu działalności Teatru należy tworzenie i upowszechnianie kultury teatralnej poprzez realizację oraz prezentację spektakli teatralnych, a także podejmowanie przedsięwzięć im towarzyszących w oparciu o stały, zawodowy zespół aktorski.

2. W zakresie swojej działalności statutowej Teatr może prowadzić:

- 1) edukację w dziedzinie kultury i sztuki teatralnej;
- 2) promocję lokalnego środowiska teatralnego;
- 3) współpracę i wymianę kulturalną w kraju i za granicą;
- 4) współpracę z instytucjami, stowarzyszeniami i związkami twórczymi oraz twórcami indywidualnymi na rzecz rozwoju kultury teatralnej;
- 5) organizowanie imprez kulturalnych i artystycznych o zasięgu lokalnym, krajowym i zagranicznym;
- 6) działalność promocyjną i wydawniczą.

§ 5. Teatr może prowadzić działalność gospodarczą w zakresie działalności handlowej i gastronomicznej, a także wynajmu i dzierżawy własnych składników majątkowych, zgodnie z obowiązującymi przepisami. Środki uzyskane z działalności gospodarczej przeznaczone są na realizację działalności statutowej.

Rozdział III Organy zarządzające i doradcze oraz sposób ich powoływania

§ 6. 1. Teatrem kieruje dyrektor naczelny, który organizuje jego działalność i reprezentuje go na zewnątrz, a także odpowiada za prawidłową realizację działalności statutowej, właściwe gospodarowanie mieniem i środkami finansowymi instytucji.

2. Dyrektor naczelny może powołać i odwołać dyrektora artystycznego lub zastępcę dyrektora.

3. Prezydent Miasta może powierzyć dyrektorowi naczelnemu również funkcję dyrektora Artystycznego.

4. Dyrektora naczelnego powołuje i odwołuje Prezydent Miasta w trybie przewidzianym ustawą o organizowaniu i prowadzeniu działalności kulturalnej oraz rozporządzeniem Ministra Kultury z dnia 19 października 2004 r. w sprawie ustalenia listy samorządowych instytucji kultury, w których wyłonienie kandydata na stanowisko dyrektora następuje w drodze konkursu oraz w których odwołanie dyrektora następuje po zasięgnięciu opinii ministra właściwego do spraw kultury i ochrony dziedzictwa narodowego (Dz. U. Nr 242, poz. 2422).

§ 7. 1. Dyrektor naczelny może powołać zespół konsultacyjny jako własny organ doradczy i opiniodawczy.

2. Zespół konsultacyjny jest powoływany i odwoływany przez dyrektora naczelnego.

3. Zasady i tryb pracy zespołu konsultacyjnego określa regulamin organizacyjny Teatru.

4. Organizację wewnętrzną Teatru określa regulamin organizacyjny nadany przez - dyrektora naczelnego, po zasięgnięciu opinii organizatora oraz opinii działających w Teatrze organizacji związkowych i stowarzyszeń twórców.

Rozdział IV **Sposób uzyskiwania środków finansowych**

§ 8. 1. Teatr prowadzi gospodarkę finansową na zasadach określonych w ustawie o organizowaniu i prowadzeniu działalności kulturalnej.

2. Teatr gospodaruje samodzielnie mieniem oraz prowadzi samodzielną gospodarkę finansową w ramach posiadanych środków, kierując się zasadami efektywności ich wykorzystania. Podstawą gospodarki finansowej Teatru jest plan jego działalności, zatwierdzony przez dyrektora naczelnego z zachowaniem wysokości dotacji organizatora.

3. Plan działalności Teatru oraz sprawozdania finansowe podlegają przedstawieniu organizatorowi.

§ 9. 1. Teatr może uzyskiwać środki finansowe na prowadzenie działalności z następujących źródeł:

- 1) działalności statutowej;
- 2) dotacji budżetowej Gminy Miasto Szczecin;
- 3) środków otrzymanych od osób fizycznych i prawnych;
- 4) działalności gospodarczej;
- 5) wpływów uzyskanych z najmu i dzierżawy składników majątkowych;
- 6) innych źródeł.

2. Wysokość rocznej dotacji na działalność Teatru ustala organizator.

Rozdział V **Zasady dokonywania zmian statutowych**

§ 10. Zmian w Statucie Teatru dokonuje Rada Miasta Szczecin w trybie właściwym do jego nadania.

§ 11. Likwidacja Teatru może nastąpić na mocy uchwały Rady Miasta.

Poz. 552

UCHWAŁA NR XLIX/934/06
Rady Miasta Szczecin
z dnia 9 stycznia 2006 r.

w sprawie nadania Statutu Miejskiej Biblioteki Publicznej w Szczecinie.

Na podstawie art. 13 ust. 1 ustawy z dnia 25 października 1991 r. o organizowaniu i prowadzeniu działalności kulturalnej (Dz. U. z 2001 r. Nr 13, poz. 123; z 2002 r. Nr 41, poz. 364; z 2003 r. Nr 96, poz. 874, Nr 162, poz. 1568, Nr 213, poz. 2081; z 2004 r. Nr 11, poz. 96 i Nr 261, poz. 2598; z 2005 r. Nr 131, poz. 1091, Nr 132, poz. 1111) oraz art. 11 ustawy z dnia 27 czerwca 1997 r. o bibliotekach (Dz. U. Nr 85, poz. 539; ze zmianami: z 1998 r. Nr 106, poz. 668; z 2001 r. Nr 129, poz. 1440; z 2002 r. Nr 113, poz. 984); Rada Miasta Szczecin uchwala, co następuje:

§ 1. Nadaje się Statut Miejskiej Biblioteki Publicznej w Szczecinie, stanowiący załącznik do niniejszej uchwały.

§ 2. Tracą moc: załącznik nr 1 do uchwały: Nr X/102/95 Rady Miejskiej w Szczecinie z dnia 20 marca 1995 r. w sprawie powołania zakładu budżetowego pod nazwą Miejska Biblioteka Publiczna; załącznik nr 1 do uchwały Nr XLIX/636/98 Rady Miasta Szczecina z dnia 15 czerwca 1998 r. zmieniającą uchwałę w sprawie powołania zakładu budżetowego pod nazwą Miejska Biblioteka Publiczna; załącznik nr 1 do uchwały Nr XXVII/693/2000 Rady Miasta Szczecina z dnia 24 lipca 2000 r. zmieniającą uchwałę w sprawie zmiany uchwały o powołaniu zakładu budżetowego pod nazwą Miejska Biblioteka Publiczna.

§ 3. Wykonanie uchwały powierza się Prezydentowi Miasta.

§ 4. Uchwała wchodzi w życie po upływie 14 dni od daty ogłoszenia w Dzienniku Urzędowym Województwa Zachodniopomorskiego.

PRZEWODNICZĄCY RADY

Jan Stopyra

Załączniki do uchwały Nr XLIX/934/06
Rady Miasta Szczecin
z dnia 9 stycznia 2006 r. (poz. 552)

STATUT MIEJSKIEJ BIBLIOTEKI PUBLICZNEJ W SZCZECINIE

Rozdział I Postanowienia ogólne

§ 1. Miejska Biblioteka Publiczna w Szczecinie, zwana dalej Biblioteką, działa na podstawie uchwały Nr X/102/95 Rady Miejskiej w Szczecinie z dnia 20 marca 1995 r. w sprawie powołania zakładu budżetowego pod nazwą Miejska Biblioteka Publiczna, ustawy o organizowaniu i prowadzeniu działalności kulturalnej z dnia 25 października 1991 r. (Dz. U. z 2001 r. Nr 13, poz. 123 z późn. zm.), ustawy z dnia 27 czerwca 1997 r. o bibliotekach (Dz. U. Nr 85, poz. 539 z późn. zm.) oraz niniejszego statutu.

§ 2. 1. Biblioteka działa w formie samorządowej instytucji kultury.

2. Biblioteka posiada osobowość prawną i jest wpisana do Rejestru instytucji kultury prowadzonego przez organizatora pod numerem 4/97.

3. Organizatorem Biblioteki jest Gmina Miasto Szczecin.

§ 3. 1. Terenem działania Biblioteki jest miasto Szczecin.

2. Siedzibą Biblioteki jest miasto Szczecin.

3. Biblioteka używa pieczęci nagłówkowej, podłużnej, zawierającej pełną nazwę i adres Biblioteki oraz pieczęci okrągłej zawierającej pośrodku wizerunek Gryfa Pomorskiego, a w otoku nazwę w pełnym brzmieniu, służącej do oznakowania własności zbiorów Biblioteki.

Rozdział II Zakres działalności

§ 4. 1. Celem działalności Biblioteki jest zaspokajanie i rozwijanie potrzeb czytelniczych społeczeństwa, wspomaganie systemu edukacji i wychowania oraz upowszechnianie wiedzy i informacji na temat kultury i nauki.

1. Do zakresu statutowej działalności Biblioteki należy:

- 1) gromadzenie i opracowywanie materiałów bibliotecznych;
- 2) udostępnianie i wypożyczanie zbiorów bibliotecznych oraz prowadzenie wypożyczeń międzybibliotecznych;
- 3) prowadzenie działalności informacyjno - bibliograficznej;
- 4) popularyzacja książki i czytelnictwa;
- 5) współdziałanie z bibliotekami innych sieci, krajowymi i zagranicznymi, instytucjami kultury, organizacjami i stowarzyszeniami społecznymi w rozwijaniu i zaspokajaniu potrzeb oświatowych i kulturalnych społeczeństwa;

- 6) doskonalenie form i metod pracy bibliotecznej;
- 7) prowadzenie działalności wydawniczej i usług konserwatorskich;
- 8) organizowanie narad, konferencji, wykładów, odczytów, szkoleń oraz innych imprez związanych z rozwojem nauki i kultury.

§ 5. Biblioteka może prowadzić działalność gospodarczą według ogólnych zasad określonych odrębnymi przepisami. Środki uzyskane z działalności gospodarczej przeznaczone są na realizację działalności statutowej.

Rozdział III

Organy zarządzające i doradcze oraz sposób ich powoływania

§ 6. 1. Biblioteką kieruje dyrektor, który organizuje jej działalność i reprezentuje ją na zewnątrz, a także odpowiada za prawidłową realizację działalności statutowej, właściwe gospodarowanie mieniem i środkami finansowymi instytucji.

2. Dyrektor może powołać i odwołać zastępcę dyrektora.

3. Dyrektora powołuje i odwołuje Prezydent Miasta w trybie przewidzianym ustawą o organizowaniu i prowadzeniu działalności kulturalnej.

§ 7. 1. Dyrektor może powołać zespół konsultacyjny jako organ doradczy i opiniodawczy dyrektora.

2. Zasady i tryb pracy zespołu konsultacyjnego określa regulamin organizacyjny Biblioteki.

§ 8. 1. Organizację wewnętrzną Biblioteki określa regulamin organizacyjny nadany przez dyrektora, po zasięgnięciu opinii organizatora oraz opinii działających w niej organizacji związkowych i stowarzyszeń zawodowych.

2. Wykaz jednostek organizacyjnych Biblioteki zawiera załącznik do Statutu.

Rozdział IV

Sposób uzyskiwania środków finansowych

§ 9. 1. Biblioteka prowadzi gospodarkę finansową na zasadach określonych w ustawie o organizowaniu i prowadzeniu działalności kulturalnej.

2. Biblioteka gospodaruje samodzielnie mieniem oraz prowadzi samodzielną gospodarkę finansową w ramach posiadanych środków, kierując się zasadami efektywności ich wykorzystania. Podstawą gospodarki finansowej Biblioteki jest plan jej działalności, zatwierdzony przez dyrektora z zachowaniem wysokości dotacji organizatora.

3. Plan działalności Biblioteki oraz sprawozdania finansowe podlegają przedstawieniu organizatorowi.

§ 10. 1. Biblioteka może uzyskiwać środki finansowe na prowadzenie działalności z następujących źródeł:

- 1) działalności statutowej;
- 2) dotacji budżetowej Gminy Miasto Szczecin;
- 3) środków otrzymanych od osób fizycznych i prawnych;
- 4) działalności gospodarczej;
- 5) wpływów uzyskanych z najmu i dzierżawy składników majątkowych;
- 6) innych źródeł.

2. Działalność gospodarcza Biblioteki może polegać w szczególności na realizacji:

- 1) pozastatutowych usług informacyjnych i bibliograficznych;
- 2) pozastatutowej działalności edukacyjnej, kulturalnej i promocyjnej;
- 3) doradztwa i konsultacji w zakresie działalności kulturalnej;
- 4) usługowej działalności wydawniczej i reklamowej;
- 5) usługach poligraficznych i introligatorskich;

- 6) sprzedaży książek i czasopism;
- 7) wypożyczeniach materiałów audiowizualnych;
- 8) pobierania kaucji za wypożyczone materiały biblioteczne;
- 9) pobierania kary za zagubienie, zniszczenie i przetrzymywanie książek;
- 10) udostępniania pomieszczeń;
- 11) innych usług dla czytelników bibliotek.

3. Wysokość rocznej dotacji na działalność Biblioteki ustala organizator.

Rozdział V

Zasady dokonywania zmian statutowych

§ 11. Zmian w Statucie Biblioteki dokonuje Rada Miasta Szczecin w trybie właściwym do jego nadania.

§ 12. Likwidacja Biblioteki może nastąpić na mocy uchwały Rady Miasta.

Załącznik do Statutu

Wykaz jednostek organizacyjnych Biblioteki:

- 1) Centrala Miejskiej Biblioteki Publicznej, ul. Hoene - Wrońskiego 1;
- 2) Filia Nr 1, ul. Bolesława Śmiałego 4;
- 3) Filia Nr 2, ul. Sikorskiego 10;
- 4) Filia Nr 3, ul. Światowida 97;
- 5) Filia Nr 4, ul. Barnima 25;
- 6) Filia Nr 5, ul. Mieszka I 105;
- 7) Filia Nr 6, ul. Dziennikarska 39;
- 8) Filia Nr 8, ul. Konopnickiej 9;
- 9) Filia Nr 13, ul. Ks. Zofii 2;
- 10) Filia Nr 10, ul. Bałtycka 6;
- 11) Filia Nr 11, ul. Pogodna 49;
- 12) Filia Nr 12, ul. Marcina 1;
- 13) Filia Nr 14, ul. Krzemienna 17;
- 14) Filia Nr 17, ul. Łukasiewicza 8;
- 15) Filia Nr 18, ul. Bat. Chłopskich 26 a;
- 16) Filia Nr 19, ul. Włociańska 1;
- 17) Filia Nr 20, ul. Śląska 21;
- 18) Filia Nr 22, ul. Narutowicza 4;
- 19) Filia Nr 24, ul. Bohaterów Warszawy 55;
- 20) Filia Nr 25, ul. Ku Słońcu 76;
- 21) Filia Nr 28, pl. Lotników 7;
- 22) Filia Nr 29, ul. Kresowa 1;
- 23) Filia Nr 30, ul. 9 Maja 17;
- 24) Filia Nr 36, ul. Bartnicza 10 a;
- 25) Filia Nr 38, ul. 26 Kwietnia 1;
- 26) Filia Nr 41, ul. Piaseczna 40;
- 27) Filia Nr 42, ul. Potulicka 29;
- 28) Filia Nr 43, ul. Klonowica 5;
- 29) Filia Nr 45, ul. Bohaterów Warszawy 34/35;
- 30) Filia Nr 46, ul. Nad Odrą 26;
- 31) Filia Nr 48, ul. Rydla 93;
- 32) Filia Nr 50, ul. Maciejewicza 27;
- 33) Filia Nr 51, pl. Armii Krajowej 1;
- 34) Filia Nr 53, ul. Seledynowa 50;
- 35) Filia Nr 3 dziecięca, ul. Nałkowskiej 15;
- 36) Filia Nr 11 dziecięca, ul. Seledynowa 50.

Poz. 553

**UCHWAŁA NR XLIX/935/06
Rady Miasta Szczecin
z dnia 9 stycznia 2006 r.****w sprawie nadania Statutu Miejskiemu Ośrodkowi Kultury w Szczecinie.**

Na podstawie art. 13 ust. 1 ustawy z dnia 25 października 1991 r. o organizowaniu i prowadzeniu działalności kulturalnej (Dz. U. z 2001 r. Nr 13, poz. 123; z 2002 r. Nr 41, poz. 364; z 2003 r. Nr 96, poz. 874, Nr 162, poz. 1568, Nr 213, poz. 2081; z 2004 r. Nr 11, poz. 96 i Nr 261, poz. 2598; z 2005 r. Nr 131, poz. 1091, Nr 132, poz. 1111); Rada Miasta Szczecin uchwala, co następuje:

§ 1. Nadaje się Statut Miejskiego Ośrodka Kultury w Szczecinie, stanowiący załącznik do niniejszej uchwały.

§ 2. Tracą moc uchwały: Nr XXIV/306/96 Rady Miejskiej w Szczecinie z dnia 24 czerwca 1996 r. w sprawie nadania Statutu Miejskiemu Ośrodkowi Kultury w Szczecinie; Nr XXVII/694/2000 Rady Miasta Szczecina z dnia 24 lipca 2000 r. zmieniająca uchwałę w sprawie przyjęcia Statutu Miejskiego Ośrodka Kultury w Szczecinie.

§ 3. Wykonanie uchwały powierza się Prezydentowi Miasta.

§ 4. Uchwała wchodzi w życie po upływie 14 dni od daty ogłoszenia w Dzienniku Urzędowym Województwa Zachodniopomorskiego.

PRZEWODNICZĄCY RADY**Jan Stopyra**

Załącznik do uchwały Nr XLIX/935/06
Rady Miasta Szczecin
z dnia 9 stycznia 2006 r. (poz. 553)

STATUT MIEJSKIEGO OŚRODKA KULTURY W SZCZECINIE**Rozdział I
Postanowienia ogólne**

§ 1. Miejski Ośrodek Kultury w Szczecinie - Dąbiu, zwany dalej MOK, działa na podstawie uchwały Dzielnicowej Rady Narodowej w Szczecinie - Dąbiu Nr I/1/64 z dnia 7 stycznia 1964 r. w sprawie budowy świetlicy - klubu w czynie społecznym, ustawy o organizowaniu i prowadzeniu działalności kulturalnej z dnia 25 października 1991 r. (Dz. U. z 2001 r. Nr 13, poz. 123 z późn. zm.) oraz niniejszego statutu.

§ 2. 1. Miejski Ośrodek Kultury działa w formie samorządowej instytucji kultury.

2. MOK posiada osobowość prawną i jest wpisany do Rejestru instytucji kultury prowadzonego przez organizatora pod numerem 3/97.

3. Organizatorem MOK jest Gmina Miasto Szczecin.

§ 3. 1. Terenem działania MOK jest miasto Szczecin, a także cały kraj i zagranica.

2. Siedzibą MOK jest miasto Szczecin.

3. MOK posiada filię - „Klub Delta”, przy ul. Raclawickiej 10 w Szczecinie.

4. MOK używa pieczęci podłużnej z pełną nazwą i adresem siedziby.

Rozdział II Zakres działalności

§ 4. 1. Celem działalności MOK jest rozpoznawanie, rozbudzanie i zaspokajanie potrzeb i aspiracji kulturalnych społeczeństwa poprzez tworzenie, upowszechnianie, organizowanie oraz promowanie działalności artystycznej i kulturalnej na terenie swojego działania, ze szczególnym uwzględnieniem dzielnic prawobrzeża Szczecin.

2. Do zakresu statutowej działalności MOK należy:

- 1) prowadzenie edukacji kulturalnej i artystycznej, szczególnie wśród dzieci i młodzieży;
- 2) organizowanie różnorodnych form edukacji kulturalnej i wychowania przez sztukę;
- 3) wspieranie i organizowanie amatorskiej twórczości artystycznej, rekreacji i wypoczynku;
- 4) organizacja imprez kulturalnych, artystycznych, rekreacyjnych i turystycznych o zasięgu lokalnym, krajowym i międzynarodowym;
- 5) promowanie szeroko rozumianej kultury zdrowotnej;
- 6) współpraca z instytucjami, stowarzyszeniami i związkami twórczymi oraz twórcami indywidualnymi;
- 7) prowadzenie działalności promocyjnej i wydawniczej;
- 8) współpraca i wymiana kulturalna krajowa i zagraniczna.

§ 5. MOK może prowadzić działalność gospodarczą w zakresie działalności handlowej i gastronomicznej, a także wynajmu i dzierżawy własnych składników majątkowych, zgodnie z obowiązującymi przepisami. Środki uzyskane z działalności gospodarczej przeznaczone są na realizację działalności statutowej.

Rozdział III Organy zarządzające i doradcze oraz sposób ich powoływania

§ 6. 1. Miejskim Ośrodkiem Kultury kieruje dyrektor, który organizuje jego działalność i reprezentuje go na zewnątrz, a także odpowiada za prawidłową realizację działalności statutowej, właściwe gospodarowanie mieniem i środkami finansowymi instytucji.

2. Dyrektor może powołać i odwołać zastępcę dyrektora.

3. Dyrektora powołuje i odwołuje Prezydent Miasta w trybie przewidzianym ustawą o organizowaniu i prowadzeniu działalności kulturalnej.

§ 7. 1. Dyrektor może powołać zespół konsultacyjny jako własny organ doradczy i opiniodawczy.

2. Zasady i tryb pracy zespołu konsultacyjnego określa regulamin organizacyjny MOK.

§ 8. Organizację wewnętrzną MOK określa regulamin organizacyjny nadany przez dyrektora, po zasięgnięciu opinii organizatora oraz opinii działających w nim organizacji związkowych i stowarzyszeń twórców.

Rozdział IV Sposób uzyskiwania środków finansowych

§ 9. 1. MOK prowadzi gospodarkę finansową na zasadach określonych w ustawie o organizowaniu i prowadzeniu działalności kulturalnej.

2. MOK gospodaruje samodzielnie mieniem oraz prowadzi samodzielną gospodarkę finansową w ramach posiadanych środków, kierując się zasadami efektywności ich wykorzystania. Podstawą gospodarki finansowej MOK jest plan jego działalności, zatwierdzony przez dyrektora z zachowaniem wysokości dotacji organizatora.

3. Plan działalności MOK oraz sprawozdania finansowe podlegają przedstawieniu organizatorowi.

§ 10. 1. MOK może uzyskiwać środki finansowe na prowadzenie działalności z następujących źródeł:

- 1) działalności statutowej;
- 2) dotacji budżetowej Gminy Miasto Szczecin;
- 3) środków otrzymanych od osób fizycznych i prawnych;
- 4) działalności gospodarczej;
- 5) wpływów uzyskanych z najmu i dzierżawy składników majątkowych;
- 6) innych źródeł.

2. Wysokość rocznej dotacji na działalność MOK ustala organizator.

Rozdział V **Zasady dokonywania zmian statutowych**

§ 11. Zmian w Statucie MOK dokonuje Rada Miasta Szczecin w trybie właściwym do jego nadania.

§ 12. Likwidacja MOK może nastąpić na mocy uchwały Rady Miasta.

Poz. 554

UCHWAŁA NR XLIX/936/06 **Rady Miasta Szczecin** **z dnia 9 stycznia 2006 r.**

w sprawie nadania Statutu Domowi Kultury „Klub 13 Muz” w Szczecinie.

Na podstawie art. 13 ust. 1 ustawy z dnia 25 października 1991 r. o organizowaniu i prowadzeniu działalności kulturalnej (Dz. U. z 2001 r. Nr 13, poz. 123; z 2002 r. Nr 41, poz. 364; z 2003 r. Nr 96, poz. 874, Nr 162, poz. 1568, Nr 213, poz. 2081; z 2004 r. Nr 11, poz. 96 i Nr 261, poz. 2598; z 2005 r. Nr 131, poz. 1091, Nr 132, poz. 1111); Rada Miasta Szczecin uchwala, co następuje:

§ 1. Nadaje się Statut Domowi Kultury „Klub 13 Muz” w Szczecinie, stanowiący załącznik do niniejszej uchwały.

§ 2. Tracą moc uchwały: Nr XXIV/307/96 Rady Miejskiej w Szczecinie z dnia 24 czerwca 1996 r. w sprawie nadania Statutu Domowi Kultury „Klub 13 Muz” w Szczecinie; Nr XXVII/696/2000 Rady Miasta Szczecina z dnia 24 lipca 2000 r. zmieniająca uchwałę w sprawie przyjęcia Statutu Domu Kultury „Klub 13 Muz” w Szczecinie; Nr XLIII/907/2001 Rady Miasta Szczecina z dnia 24 września 2001 r. zmieniająca uchwałę w sprawie przyjęcia Statutu Domu Kultury „Klub 13 Muz” w Szczecinie.

§ 3. Wykonanie uchwały powierza się Prezydentowi Miasta.

§ 4. Uchwała wchodzi w życie po upływie 14 dni od daty ogłoszenia w Dzienniku Urzędowym Województwa Zachodniopomorskiego.

PRZEWODNICZĄCY RADY

Jan Stopyra

Załącznik do uchwały Nr XLIX/936/06
Rady Miasta Szczecin
z dnia 9 stycznia 2006 r. (poz. 554)

STATUT DOMU KULTURY „KLUB 13 MUZ” W SZCZECINIE

Rozdział I Postanowienia ogólne

§ 1. Dom Kultury „Klub 13 Muz” w Szczecinie, zwany dalej „Klubem 13 Muz”, działa na podstawie uchwały Miejskiej Rady Narodowej w Szczecinie Nr VIII/71/85 z dnia 25 września 1985 r. w sprawie utworzenia Domu Kultury Środowisk Twórczych „Klub 13 Muz”, ustawy o organizowaniu i prowadzeniu działalności kulturalnej z dnia 25 października 1991 r. (Dz. U. z 2001 r. Nr 13, poz. 123 z późn. zm.) oraz niniejszego statutu.

§ 2. 1. Dom Kultury „Klub 13 Muz” działa w formie samorządowej instytucji kultury.

2. „Klub 13 Muz” posiada osobowość prawną i jest wpisany do Rejestru instytucji kultury prowadzonego przez organizatora pod numerem 2/97.

3. Organizatorem „Klubu 13 Muz” jest Gmina Miasto Szczecin.

§ 3. 1. Terenem działania „Klubu 13 Muz” jest miasto Szczecin, a także cały kraj i zagranica.

2. Siedzibą „Klubu 13 Muz” jest miasto Szczecin.

3. „Klub 13 Muz” używa pieczęci podłużnej z pełną nazwą i adresem siedziby.

Rozdział II Zakres działalności

§ 4. 1. Celem działalności „Klubu 13 Muz” jest rozpoznawanie, rozbudzanie i zaspokajanie potrzeb i aspiracji kulturalnych społeczeństwa poprzez tworzenie, upowszechnianie, organizowanie oraz promowanie działalności artystycznej i kulturalnej na terenie swojego działania, ze szczególnym uwzględnieniem lokalnych środowisk twórczych i artystycznych.

2. Do zakresu statutowej działalności „Klubu 13 Muz” należy:

- 1) organizowanie, tworzenie oraz upowszechnianie programów i projektów artystycznych i kulturalnych;
- 2) prowadzenie edukacji kulturalnej i artystycznej, organizowanie różnorodnych form edukacji kulturalnej i wychowania przez sztukę;
- 3) organizacja imprez kulturalnych o zasięgu lokalnym, krajowym i międzynarodowym;
- 4) organizacja i realizacja imprez okolicznościowych;
- 5) współpraca z instytucjami, stowarzyszeniami i związkami twórczymi oraz twórcami indywidualnymi;
- 6) prowadzenie działalności promocyjnej i wydawniczej;
- 7) współpraca i wymiana kulturalna krajowa i zagraniczna.

§ 5. „Klub 13 Muz” może prowadzić działalność gospodarczą w zakresie działalności handlowej i gastronomicznej, a także wynajmu i dzierżawy własnych składników majątkowych, zgodnie z obowiązującymi przepisami. Środki uzyskane z działalności gospodarczej przeznaczone są na realizację działalności statutowej.

Rozdział III Organy zarządzające i doradcze oraz sposób ich powoływania

§ 6. 1. „Klubem 13 Muz” kieruje dyrektor, który organizuje jego działalność i reprezentuje go na zewnątrz, a także odpowiada za prawidłową realizację działalności statutowej, właściwe gospodarowanie mieniem i środkami finansowymi instytucji.

2. Dyrektor może powołać i odwołać zastępcę dyrektora.

3. Dyrektora powołuje i odwołuje Prezydent Miasta w trybie przewidzianym ustawą o organizowaniu i prowadzeniu działalności kulturalnej.

§ 7. 1. Dyrektor może powołać zespół konsultacyjny jako własny organ doradczy i opiniodawczy.

2. Zasady i tryb pracy zespołu konsultacyjnego określa regulamin organizacyjny „Klubu 13 Muz”.

§ 8. Organizację wewnętrzną „Klubu 13 Muz” określa regulamin organizacyjny nadany przez dyrektora, po zasięgnięciu opinii organizatora oraz opinii działających w „Klubie 13 Muz” organizacji związkowych i stowarzyszeń twórców.

Rozdział IV Sposób uzyskiwania środków finansowych

§ 9. 1. „Klub 13 Muz” prowadzi gospodarkę finansową na zasadach określonych w ustawie o organizowaniu i prowadzeniu działalności kulturalnej.

2. „Klub 13 Muz” gospodaruje samodzielnie mieniem oraz prowadzi samodzielną gospodarkę finansową w ramach posiadanych środków, kierując się zasadami efektywności ich wykorzystania. Podstawą gospodarki finansowej „Klubu 13 Muz” jest plan jego działalności, zatwierdzony przez dyrektora z zachowaniem wysokości dotacji organizatora.

3. Plan działalności „Klubu 13 Muz” oraz sprawozdania finansowe podlegają przedstawieniu organizatorowi.

§ 10. 1. „Klub 13 Muz” może uzyskiwać środki finansowe na prowadzenie działalności z następujących źródeł:

- 1) działalności statutowej;
- 2) dotacji budżetowej Gminy Miasto Szczecin;
- 3) środków otrzymanych od osób fizycznych i prawnych;
- 4) działalności gospodarczej;
- 5) wpływów uzyskanych z najmu i dzierżawy składników majątkowych;
- 6) innych źródeł.

2. Wysokość rocznej dotacji na działalność „Klubu 13 Muz” ustala organizator.

Rozdział V Zasady dokonywania zmian statutowych

§ 11. Zmian w Statucie „Klubu 13 Muz” dokonuje Rada Miasta Szczecin w trybie właściwym do jego nadania.

§ 12. Likwidacja „Klubu 13 Muz” może nastąpić na mocy uchwały Rady Miasta.

Poz. 555

**UCHWAŁA NR XLIX/937/06
Rady Miasta Szczecin
z dnia 9 stycznia 2006 r.**

w sprawie nadania Statutu Domowi Kultury „Klub Skolwin” w Szczecinie.

Na podstawie art. 13 ust. 1 ustawy z dnia 25 października 1991 r. o organizowaniu i prowadzeniu działalności kulturalnej (Dz. U. z 2001 r. Nr 13, poz. 123; z 2002 r. Nr 41, poz. 364; z 2003 r. Nr 96, poz. 874, Nr 162, poz. 1568, Nr 213, poz. 2081; z 2004 r. Nr 11, poz. 96 i Nr 261, poz. 2598; z 2005 r. Nr 131, poz. 1091, Nr 132, poz. 1111); Rada Miasta Szczecin uchwała, co następuje:

§ 1. Nadaje się Statut Domowi Kultury „Klub Skolwin” w Szczecinie, stanowiący załącznik do niniejszej uchwały.

§ 2. Tracą moc uchwały: Nr XIII/265/03 Rady Miasta Szczecina z dnia 1 grudnia 2003 r. w sprawie nadania Statutu instytucji kultury o nazwie Dom Kultury „Klub Skolwin”; Nr XVIII/333/04 Rady Miasta Szczecina z dnia 15 marca 2004 r. zmieniająca uchwałę w sprawie nadania Statutu instytucji kultury o nazwie Dom Kultury „Klub Skolwin”.

§ 3. Wykonanie uchwały powierza się Prezydentowi Miasta.

§ 4. Uchwała wchodzi w życie po upływie 14 dni od daty ogłoszenia w Dzienniku Urzędowym Województwa Zachodniopomorskiego.

PRZEWODNICZĄCY RADY

Jan Stopyra

Załącznik do uchwały Nr XLIX/937/06
Rady Miasta Szczecin
z dnia 9 stycznia 2006 r. (poz. 555)

STATUT DOMU KULTURY „KLUB SKOLWIN” W SZCZECINIE

Rozdział I Postanowienia ogólne

§ 1. Dom Kultury „Klub Skolwin” w Szczecinie, zwany dalej „Klubem Skolwin” działa na podstawie uchwały Nr XIII/264/03 Rady Miasta Szczecina z dnia 1 grudnia 2003 r. w sprawie powołania instytucji kultury o nazwie Dom Kultury „Klub Skolwin”, ustawy o organizowaniu i prowadzeniu działalności kulturalnej z dnia 25 października 1991 r. (Dz. U. z 2001 r. Nr 13, poz. 123 z późn. zm.) oraz niniejszego statutu.

§ 2. 1. Dom Kultury „Klub Skolwin” działa w formie samorządowej instytucji kultury.

2. „Klub Skolwin” posiada osobowość prawną i jest wpisany do Rejestru instytucji kultury prowadzonego przez organizatora pod numerem 10/03.

3. Organizatorem „Klubu Skolwin” jest Gmina Miasto Szczecin.

§ 3. 1. Terenem działania „Klubu Skolwin” jest miasto Szczecin, a także cały kraj i zagranica.

2. Siedzibą „Klubu Skolwin” jest miasto Szczecin.

3. „Klub Skolwin” używa pieczęci podłużnej z pełną nazwą i adresem siedziby.

Rozdział II Zakres działalności

§ 4. 1. Celem działalności „Klubu Skolwin” jest rozpoznawanie, rozbudzanie i zaspokajanie potrzeb i aspiracji kulturalnych społeczeństwa poprzez tworzenie, upowszechnianie, organizowanie oraz promowanie działalności artystycznej i kulturalnej na terenie swojego działania, ze szczególnym uwzględnieniem północnych dzielnic Szczecina.

2. Do zakresu statutowej działalności „Klubu Skolwin” należy:

1) prowadzenie edukacji kulturalnej i artystycznej wśród dzieci i młodzieży;

- 2) organizowanie różnorodnych form edukacji kulturalnej i wychowania przez sztukę;
- 3) wspieranie działalności lokalnych organizacji pozarządowych w zakresie upowszechniania kultury i sztuki, wspierania amatorskiej twórczości artystycznej, rekreacji i wypoczynku;
- 4) promowanie zdrowego stylu życia i szeroko rozumianej kultury zdrowotnej;
- 5) współpraca z instytucjami, stowarzyszeniami, społecznym ruchem artystycznym i twórcami indywidualnymi;
- 6) współpraca i wymiana kulturalna krajowa i zagraniczna;
- 7) prowadzenie działalności promocyjnej i wydawniczej;
- 8) organizacja imprez kulturalnych, artystycznych, rekreacyjnych i turystycznych o zasięgu lokalnym, krajowym i międzynarodowym;
- 9) prowadzenie we współpracy z Miejską Biblioteką Publiczną punktu bibliotecznego.

§ 5. „Klub Skolwin” może prowadzić działalność gospodarczą w zakresie działalności handlowej i gastronomicznej, a także wynajmu i dzierżawy własnych składników majątkowych, zgodnie z obowiązującymi przepisami. Środki uzyskane z działalności gospodarczej przeznaczone są na realizację działalności statutowej.

Rozdział III

Organy zarządzające i doradcze oraz sposób ich powoływania

§ 6. 1. „Klubem Skolwin” kieruje dyrektor, który organizuje jego działalność i reprezentuje go na zewnątrz, a także odpowiada za prawidłową realizację działalności statutowej, właściwe gospodarowanie mieniem i środkami finansowymi instytucji.

2. Dyrektor może powołać i odwołać zastępcę dyrektora.

3. Dyrektora powołuje i odwołuje Prezydent Miasta w trybie przewidzianym ustawą o organizowaniu i prowadzeniu działalności kulturalnej.

§ 7. 1. Dyrektor może powołać zespół konsultacyjny jako własny organ doradczy i opiniodawczy.

2. Zasady i tryb pracy zespołu konsultacyjnego określa regulamin organizacyjny „Klubu Skolwin”.

§ 8. Organizację wewnętrzną „Klubu Skolwin” określa regulamin organizacyjny nadany przez dyrektora, po zasięgnięciu opinii organizatora oraz opinii działających w niej organizacji związkowych i stowarzyszeń twórców.

Rozdział IV

Sposób uzyskiwania środków finansowych

§ 9. 1. „Klub Skolwin” prowadzi gospodarkę finansową na zasadach określonych w ustawie o organizowaniu i prowadzeniu działalności kulturalnej.

2. „Klub Skolwin” gospodaruje samodzielnie mieniem oraz prowadzi samodzielną gospodarkę finansową kierując się zasadami efektywności ich wykorzystania. Podstawą gospodarki finansowej „Klubu Skolwin” jest plan jej działalności, zatwierdzony przez dyrektora z zachowaniem wysokości dotacji organizatora.

3. Plan działalności „Klubu Skolwin” oraz sprawozdania finansowe podlegają przedstawieniu organizatorowi.

§ 10. 1. „Klub Skolwin” może uzyskiwać środki finansowe na prowadzenie działalności z następujących źródeł:

- 1) działalności statutowej;
- 2) dotacji budżetowej Gminy Miasto Szczecin;
- 3) środków otrzymanych od osób fizycznych i prawnych;
- 4) działalności gospodarczej;
- 5) wpływów uzyskanych z najmu i dzierżawy składników majątkowych;
- 6) innych źródeł.

2. Wysokość rocznej dotacji na działalność „Klubu Skolwin” ustala organizator.

Rozdział V
Zasady dokonywania zmian statutowych

§ 11. Zmian w Statucie „Klubu Skolwin” dokonuje Rada Miasta Szczecin w trybie właściwym do jego nadania.

§ 12. Likwidacja „Klubu Skolwin” może nastąpić na mocy uchwały Rady Miasta.

Poz. 556

ZARZĄDZENIE NR 1/06
Starosty Sławieńskiego
z dnia 12 stycznia 2006 r.

**w sprawie ustalenia średniego miesięcznego kosztu utrzymania dziecka w placówkach opiekuńczo-
- wychowawczych działających na terenie powiatu sławieńskiego obowiązującego w 2006 r.**

Na podstawie art. 86 ust. 7 ustawy z dnia 12 marca 2004 r. o pomocy społecznej (Dz. U. Nr 64, poz. 593, Nr 99, poz. 1001, Nr 273, poz. 2703, z 2005 r. Nr 64, poz. 565, Nr 94, poz. 788, Nr 164, poz. 1366, Nr 175, poz. 1462, Nr 179, poz. 1487, Nr 180, poz. 1493) zarządzam, co następuje:

§ 1. Ustalam średni miesięczny koszt utrzymania dziecka w placówkach opiekuńczo-wychowawczych działających na terenie powiatu sławieńskiego obowiązującego w 2006 r. w wysokości:

- 1) Dom Dziecka im. J. Korczaka w Darłowie - 2.865 zł;
- 2) Pogotowie Opiekuńcze w Sławnie - 2.796 zł.

§ 2. Średni miesięczny koszt, o którym mowa w § 1 zostanie ogłoszony w Dzienniku Urzędowym Województwa Zachodniopomorskiego nie później niż do 31 marca 2006 r.

§ 3. Wykonanie zarządzenia powierza się kierownikowi Powiatowego Centrum Pomocy Rodzinie w Sławnie oraz dyrektorom placówek opiekuńczo-wychowawczych działających na terenie powiatu sławieńskiego.

§ 4. Zarządzenie wchodzi w życie z dniem 1 stycznia 2006 r.

STAROSTA

Grzegorz Januszewski

Poz. 557

SPRAWOZDANIE
z działalności Komisji Bezpieczeństwa i Porządku w Choszcznie
w 2005 r.

W roku 2005 rozpoczęła się druga (trzyletnia) kadencja Komisji Bezpieczeństwa i Porządku. W skład Komisji wchodzi:

- | | | |
|-------------------|---|--|
| Tadeusz Puczyński | - | przewodniczący, |
| Eugeniusz Nykiel | - | radny delegowany przez Radę Powiatu, |
| Bogumił Gibert | - | radny delegowany przez Radę Powiatu, |
| Elżbieta Jamroży | - | osoba powołana przez Starostę - Powiatowy Inspektor Sanitarny, |

Roman Naskręt	-	osoba powołana przez Starostę - Dyrektor Zespołu Szkół Nr 1,
Ryszard Chruściel	-	osoba powołana przez Starostę - pracownik Aresztu Śledczego w Choszcznie,
Czesław Szykaruk	-	przedstawiciel delegowany przez Komendanta Powiatowego Policji,
Ireneusz Winnicki	-	przedstawiciel delegowany przez Komendanta Powiatowego Policji,
Mirosława Przybylska	-	prokurator wskazany przez Prokuratora Okręgowego.

Dla przypomnienia informuje się, że zgodnie z art. 38a ustawy z dnia 5 czerwca 1998 r. o samorządzie powiatowym (Dz. U. z 2001 r. Nr 142, poz. 1592 z późn. zmianami), w celu realizacji zadań starosty w zakresie zwierzchnictwa nad powiatowymi służbami, inspekcjami i strażami oraz zadań określonych w ustawach w zakresie porządku publicznego i bezpieczeństwa obywateli, tworzy się komisję bezpieczeństwa i porządku, do zadań której należy:

- 1) ocena zagrożeń porządku publicznego i bezpieczeństwa obywateli na terenie powiatu;
- 2) opiniowanie pracy Policji i innych powiatowych służb, inspekcji i straży, a także jednostek organizacyjnych wykonujących na terenie powiatu zadania z zakresu porządku publicznego i bezpieczeństwa obywateli;
- 3) przygotowywanie projektu powiatowego programu zapobiegania przestępczości oraz porządku publicznego i bezpieczeństwa obywateli;
- 4) opiniowanie projektów innych programów współdziałania Policji i innych powiatowych służb, inspekcji i straży oraz jednostek organizacyjnych wykonujących na terenie powiatu zadania z zakresu porządku publicznego i bezpieczeństwa obywateli;
- 5) opiniowanie projektu budżetu powiatu - w zakresie, o którym mowa w pkt 1;
- 6) opiniowanie projektów aktów prawa miejscowego i innych dokumentów w sprawach związanych z wykonywaniem zadań, o których mowa w pkt 1, 2 i 4;
- 7) opiniowanie, zleconych przez starostę, innych niż wymienione w pkt 2 i pkt 4-6 zagadnień dotyczących porządku publicznego i bezpieczeństwa obywateli.

Komisja przy wykonywaniu swoich zadań może współpracować z samorządami gmin z terenu powiatu, a także ze stowarzyszeniami, fundacjami, kościołami i związkami wyznaniowymi oraz innymi organizacjami i instytucjami.

Nie później niż do końca stycznia następnego roku kalendarzowego starosta składa radzie powiatu sprawozdanie z działalności komisji za rok ubiegły. Sprawozdanie starosty ogłasza się w Dzienniku Urzędowym Województwa Zachodniopomorskiego.

W roku 2005 Komisja odbyła jedno posiedzenie, którego tematyka dotyczyła:

- omówienia zadań Komisji Bezpieczeństwa i Porządku w drugiej kadencji;
- zaopiniowania propozycji Komendy Wojewódzkiej Policji w Szczecinie dotyczącej inicjatywy stworzenia zintegrowanego wojewódzkiego systemu pomiaru prędkości,
- spraw różnych.

W trakcie posiedzenia przedstawiono uregulowania prawne wynikające z ustawy o samorządzie powiatowym, w szczególności przepisy art. 38 a ustawy dotyczące zadań komisji, jej składu oraz okoliczności uchwalenia tych przepisów.

Komendant Powiatowy Policji w Choszcznie - Mirosław Denis zwrócił się z prośbą o ustosunkowanie się do pisma Wojewody Zachodniopomorskiego z dnia 16 lutego 2005 r. dotyczącego inicjatywy stworzenia zintegrowanego wojewódzkiego systemu pomiaru prędkości. W wyniku przeprowadzonej dyskusji Komisja uznała, że stworzenie takiego systemu jest zasadne, ale wiąże się z wydatkami budżetowymi.

Mając powyższe na uwadze Komisja uznała za stosowne, aby Starosta zwrócił się z pismem do burmistrzów i wójtów powiatu choszczeńskiego w tej sprawie. Jednocześnie postanowiono o przekazaniu członkom Komisji wyciągu z ustawy o samorządzie powiatowym oraz kserokopię Powiatowego Programu Zapobiegania Przestępczości oraz Porządku Publicznego i Bezpieczeństwa Obywateli.

Mając na uwadze cel stworzenia Komisji Bezpieczeństwa i Porządku stwierdzić należy, że nie zachodziła potrzeba częstszego zwoływania posiedzeń.

STAROSTA

Tadeusz Puczyński

Wydawca: Wojewoda Zachodniopomorski

Redakcja: Zachodniopomorski Urząd Wojewódzki, Wydział Prawny i Nadzoru
ul. Wały Chrobrego 4, 70-502 Szczecin, tel.: 4-303-380
e-mail: dziennikzuw@szczecin.uw.gov.pl

Kolportaż: Zakład Obsługi Administracji Zachodniopomorskiego Urzędu Wojewódzkiego, ul. Wały Chrobrego 4, 70-502 Szczecin, tel.: 4-303-402.

Druk: Przedsiębiorstwo Produkcyjno-Handlowe ZAPOL Dmochowski, Sobczyk Spółka Jawna, al. Piastów 42, 71-062 Szczecin.

Egzemplarze bieżące i z lat ubiegłych, w miarę posiadanych rezerw, można nabywać:

- na podstawie nadesłanego zamówienia: w Zakładzie Obsługi Administracji Zachodniopomorskiego Urzędu Wojewódzkiego w Szczecinie, ul. Wały Chrobrego 4, 70-502 Szczecin, tel. 43-03-402
- w punktach sprzedaży:
 - Biblioteka Zachodniopomorskiego Urzędu Wojewódzkiego w Szczecinie, ul. Wały Chrobrego 4, pok. 146, codziennie w godzinach 7³⁰ – 15³⁰,
 - Biblioteka Zachodniopomorskiego Urzędu Wojewódzkiego w Szczecinie – Delegatura w Koszalinie, ul. Andersa 34, pok. 100, codziennie w godzinach 7³⁰ – 15³⁰.

Dzienniki Urzędowe wraz ze skorowidzami wyłożone są do powszechnego wglądu w bibliotekach: Zachodniopomorskiego Urzędu Wojewódzkiego w Szczecinie oraz w Delegaturze Zachodniopomorskiego Urzędu Wojewódzkiego w Koszalinie – codziennie w godzinach pracy bibliotek.

Tłoczono z polecenia Wojewody Zachodniopomorskiego
ul. Wały Chrobrego 4, 70-502 Szczecin.
